

# 立讯精密工业股份有限公司

2022 年年度报告

2023-027



2023 年 4 月

# 2022 年年度报告

## 第一节 重要提示、目录和释义

公司董事会、监事会及董事、监事、高级管理人员保证年度报告内容的真实、准确、完整，不存在虚假记载、误导性陈述或重大遗漏，并承担个别和连带的法律责任。

公司负责人王来春、主管会计工作负责人吴天送及会计机构负责人(会计主管人员)陈会永声明：保证本年度报告中财务报告的真实、准确、完整。所有董事均已出席了审议本报告的董事会会议。

公司相关风险见本报告“第三节 管理层讨论与分析”-“十一、公司未来发展的展望”。

公司经本次董事会审议通过的利润分配预案为：以 7,130,392,419 股为基数，向全体股东每 10 股派发现金红利 1.3 元（含税），送红股 0 股（含税），不以公积金转增股本。

## 目录

第一节 重要提示、目录和释义	2
第二节 公司简介和主要财务指标	7
第三节 管理层讨论与分析	11
第四节 公司治理	37
第五节 环境和社会责任	55
第六节 重要事项	74
第七节 股份变动及股东情况	87
第八节 优先股相关情况	93
第九节 债券相关情况	94
第十节 财务报告	103

## 备查文件目录

- 一、载有公司负责人、主管会计工作负责人、会计机构负责人签名并盖章的财务报表。
- 二、载有会计师事务所盖章、注册会计师签名并盖章的审计报告原件。
- 三、报告期内在中国证监会指定网站上公开披露过的所有公司文件的正本及公告的原稿。
- 四、其他有关资料。

## 释义

释义项	指	释义内容
公司、立讯精密	指	立讯精密工业股份有限公司
立讯有限	指	立讯有限公司，系立讯精密的发起人及控股股东
ICT-LANTO	指	联滔电子有限公司，ICT-LANTO LIMITED
LUXSHARE PRECISION	指	立讯精密有限公司，LUXSHARE PRECISION LIMITED
江苏立讯	指	立讯精密工业（江苏）有限公司
山西立讯	指	山西立讯精密工业有限公司
东莞立讯	指	东莞立讯精密工业有限公司
苏州立讯	指	立讯精密工业（苏州）有限公司
滁州立讯	指	立讯精密工业（滁州）有限公司
昆山立讯	指	立讯精密工业（昆山）有限公司
保定立讯	指	立讯精密工业（保定）有限公司
宣城立讯	指	宣城立讯精密工业有限公司
盐城立讯	指	立讯精密工业（盐城）有限公司
恩施立讯	指	立讯精密工业（恩施）有限公司
越南立讯	指	立讯精密（越南）有限公司，LUXSHARE-ICT (VIETNAM) COMPANY LIMITED
云中立讯	指	立讯精密（云中）有限公司，LUXSHARE-ICT (VAN TRUNG) COMPANY LIMITED
义安利讯	指	立讯精密（义安）有限公司，LUXSHARE-ICT (NGHE AN) COMPANY LIMITED
立讯电声	指	深圳立讯电声科技有限公司
立讯智造	指	立讯智造（浙江）有限公司
立讯美律	指	广东立讯美律电子有限公司
江西博硕	指	博硕科技（江西）有限公司
江西协讯	指	协讯电子（吉安）有限公司
江西智造	指	江西立讯智造有限公司
亳州联滔	指	亳州联滔电子有限公司
亳州讯滔	指	亳州讯滔电子有限公司
苏州美特	指	美特科技（苏州）有限公司
湖州久鼎	指	湖州久鼎电子有限公司
昆山联滔	指	昆山联滔电子有限公司
昆山射频	指	昆山立讯射频科技有限公司
东莞立鼎	指	立鼎电子科技（东莞）有限公司
盐城立铠	指	立铠精密科技（盐城）有限公司
万安协讯	指	万安协讯电子有限公司
常熟智造	指	立讯智造科技（常熟）有限公司
福建源光	指	福建源光电装有限公司
兴宁电子	指	兴宁立讯电子有限公司

昆山立臻	指	立臻科技（昆山）有限公司
苏州立胜	指	立胜汽车科技（苏州）有限公司
台湾宣德	指	宣德科技股份有限公司
江苏机器人	指	江苏立讯机器人有限公司
东莞立讯技术	指	东莞立讯技术有限公司
昆山立讯科技	指	立讯电子科技（昆山）有限公司
恩施立讯电子	指	立讯电子科技（恩施）有限公司
汇聚科技	指	汇聚科技有限公司
华荣科技	指	深圳市华荣科技有限公司
公司章程	指	立讯精密工业股份有限公司章程

## 第二节 公司简介和主要财务指标

### 一、公司信息

股票简称	立讯精密	股票代码	002475
股票上市证券交易所	深圳证券交易所		
公司的中文名称	立讯精密工业股份有限公司		
公司的中文简称	立讯精密		
公司的外文名称（如有）	Luxshare Precision Industry Co., LTD.		
公司的外文名称缩写（如有）	LUXSHARE-ICT		
公司的法定代表人	王来春		
注册地址	深圳市宝安区沙井街道蚝一西部三洋新工业区 A 栋 2 层		
注册地址的邮政编码	518104		
公司注册地址历史变更情况	不适用		
办公地址	广东省东莞市清溪镇北环路 313 号		
办公地址的邮政编码	523642		
公司网址	www.luxshare-ict.com		
电子信箱	Public@luxshare-ict.com		

### 二、联系人和联系方式

	董事会秘书	证券事务代表
姓名	黄大伟	李锐豪
联系地址	广东省东莞市清溪镇北环路 313 号	广东省东莞市清溪镇北环路 313 号
电话	0769-87892475	0769-87892475
传真	0769-87732475	0769-87732475
电子信箱	David.Huang@luxshare-ict.com	Ray.Li@luxshare-ict.com

### 三、信息披露及备置地点

公司披露年度报告的证券交易所网站	深圳证券交易所（www.szse.cn）
公司披露年度报告的媒体名称及网址	《证券时报》、《上海证券报》及巨潮资讯网（www.cninfo.com.cn）
公司年度报告备置地点	公司证券事务办公室

### 四、注册变更情况

统一社会信用代码	91440300760482233Q
公司上市以来主营业务的变化情况（如有）	无变更
历次控股股东的变更情况（如有）	无变更

## 五、其他有关资料

公司聘请的会计师事务所

会计师事务所名称	立信会计师事务所（特殊普通合伙）
会计师事务所办公地址	上海市黄浦区南京东路 61 号 4 楼 1、2、3 室
签字会计师姓名	李璟、但杰

公司聘请的报告期内履行持续督导职责的保荐机构

适用 不适用

公司聘请的报告期内履行持续督导职责的财务顾问

适用 不适用

## 六、主要会计数据和财务指标

公司是否需追溯调整或重述以前年度会计数据

是 否

	2022 年	2021 年	本年比上年增减	2020 年
营业收入（元）	214,028,394,291.44	153,946,097,790.40	39.03%	92,501,259,211.54
归属于上市公司股东的净利润（元）	9,163,104,849.54	7,070,520,386.57	29.60%	7,225,462,752.58
归属于上市公司股东的扣除非经常性损益的净利润（元）	8,442,052,945.85	6,015,597,220.13	40.34%	6,088,901,850.86
经营活动产生的现金流量净额（元）	12,727,610,319.34	7,284,766,917.00	74.72%	6,873,211,486.05
基本每股收益（元/股）	1.29	1.01	27.72%	1.03
稀释每股收益（元/股）	1.28	0.99	29.29%	1.01
加权平均净资产收益率	23.00%	22.35%	上升 0.65 个百分点	30.29%
	2022 年末	2021 年末	本年末比上年末增减	2020 年末
总资产（元）	148,384,319,074.71	120,572,098,167.88	23.07%	70,012,753,551.75
归属于上市公司股东的净资产（元）	45,342,897,318.53	35,288,554,748.72	28.49%	28,101,816,234.56

公司最近三个会计年度扣除非经常性损益前后净利润孰低者均为负值，且最近一年审计报告显示公司持续经营能力存在不确定性

是 否

扣除非经常损益前后的净利润孰低者为负值

是 否

## 七、境内外会计准则下会计数据差异

### 1、同时按照国际会计准则与按照中国会计准则披露的财务报告中净利润和净资产差异情况

适用 不适用



公司报告期不存在按照国际会计准则与按照中国会计准则披露的财务报告中净利润和净资产差异情况。

## 2、同时按照境外会计准则与按照中国会计准则披露的财务报告中净利润和净资产差异情况

适用 不适用

公司报告期不存在按照境外会计准则与按照中国会计准则披露的财务报告中净利润和净资产差异情况。

## 八、分季度主要财务指标

单位：元

	第一季度	第二季度	第三季度	第四季度
营业收入	41,599,710,846.10	40,361,448,994.51	63,291,092,079.16	68,776,142,371.67
归属于上市公司股东的净利润	1,803,320,580.17	1,980,710,225.65	2,616,244,464.13	2,762,829,579.59
归属于上市公司股东的扣除非经常性损益的净利润	1,523,761,959.82	1,868,038,609.22	2,586,792,722.51	2,463,459,654.30
经营活动产生的现金流量净额	1,278,178,911.17	1,144,968,241.78	538,167,178.29	9,766,295,988.10

上述财务指标或其加总数是否与公司已披露季度报告、半年度报告相关财务指标存在重大差异

是 否

## 九、非经常性损益项目及金额

适用 不适用

单位：元

项目	2022 年金额	2021 年金额	2020 年金额	说明
非流动资产处置损益 (包括已计提资产减值准备的冲销部分)	40,397,780.40	-57,241,855.39	-35,503,173.93	
计入当期损益的政府补助 (与公司正常经营业务密切相关,符合国家政策规定、按照一定标准定额或定量持续享受的政府补助除外)	602,294,263.90	853,542,165.37	450,749,695.89	
企业取得子公司、联营企业及合营企业的投资成本小于取得投资时应享有被投资单位可辨认净资产公允价值产生的收益		16,559,223.33		
委托他人投资或管理资产的损益	50,525,057.66	95,298,693.93	113,778,335.78	
除同公司正常经营业务相关的有效套期保值业务外,持有交易性金融资产、交易性	543,762,585.57	602,993,325.33	837,100,369.42	

金融负债产生的公允价值变动损益，以及处置交易性金融资产、交易性金融负债和可供出售金融资产取得的投资收益				
除上述各项之外的其他营业外收入和支出	11,040,674.64	-12,600,634.71	30,554,498.37	
其他符合非经常性损益定义的损益项目	-377,143,056.77	-170,939,666.46		
减：所得税影响额	100,226,804.81	211,043,425.20	214,489,873.68	
少数股东权益影响额（税后）	49,598,596.90	61,644,659.76	45,628,950.13	
合计	721,051,903.69	1,054,923,166.44	1,136,560,901.72	--

其他符合非经常性损益定义的损益项目的具体情况：

适用 不适用

公司不存在其他符合非经常性损益定义的损益项目的具体情况。

将《公开发行证券的公司信息披露解释性公告第 1 号——非经常性损益》中列举的非经常性损益项目界定为经常性损益项目的情况说明

适用 不适用

公司不存在将《公开发行证券的公司信息披露解释性公告第 1 号——非经常性损益》中列举的非经常性损益项目界定为经常性损益的项目的情形。

## 第三节 管理层讨论与分析

### 一、报告期内公司所处行业情况

报告期内，公司研发、制造及销售的产品主要服务于消费电子、通信及数据中心、汽车电子和医疗等领域。公司产品、业务布局呈现多元化和垂直一体化的特点，综合覆盖零组件、模组与系统组装。

#### （一）消费电子行业

进入 2022 年以来，受全球通胀、地缘政治等因素的影响，消费电子行业面临挑战，市场整体需求相对低迷。但随着未来 5G、物联网、人工智能、健康监测、虚拟现实、新型显示等新兴技术与消费电子产品的融合，加速产品更新换代，催生新的产品形态，推动消费电子产品市场规模不断扩大的长期趋势依然没有改变。

#### （二）通信与数据中心行业

同消费电子行业一样，通讯行业经历了充满挑战的一年，受地缘政治、全球通胀、全球经济低迷以及 ODM 受不同程度 IC 短缺等因素影响，2022 年需求放缓。但从长期来看，一系列如 AIGC 等技术革新和新技术的出现以及未来 5G 的商用和普及，对算力和传输等提出了更高要求，在促进硬件终端市场扩大的同时，也将进一步推动物联网、算力网络、数据中心、基站射频、电源管理及热管理等相关行业的快速发展，通信市场在未来预计仍将保持高速增长的趋势。

#### （三）汽车电子行业

随着人们对汽车安全性、舒适性以及智能化等方面需求的日益提升，新能源汽车、智能汽车的市场规模正在迅速扩大，根据 Clean Technica 数据，2022 年全球新能源乘用车市场首次突破 1000 万辆大关，达到 10,091,164 辆，同比上涨 56.4%，渗透率提升至 14%，到 2035 年预计将达到关键节点 50%；同时据相关机构调查数据显示，目前全球市场搭载智能网联功能的新车渗透率约为 45%，预计至 2025 年可达到接近 60% 的市场规模。因应汽车电动化、网联化、智能化的迅猛发展，新能源汽车、智能汽车的价值链、供应链正在加速重构，新势力造车、新新势力造车的加入，汽车零部件市场迎来了百花齐放的局面，相对封闭的配套体系被逐渐打破，整车厂越来越接受和欢迎有产品力的零部件，尤其在汽车线束/连接器、车身电子、智能座舱、自动驾驶等领域，具有消费类经验的汽车零部件公司在消费电子产品中积累的快速迭代能力、成本控制意识、及时响应需求的经验，以及对生态圈的理解，很好地助力整车厂在新产品、新技术上的推广和应用，提升整车厂的竞争力。当下，中国汽车市场的电动化智能化也呈现高增长态势，且增速领先全球，这也为中国汽车 Tier 1 企业走向世界提供了培育和发展的平台。

#### （四）公司在行业中的地位

报告期内，公司在中国电子元件行业协会评选的 2022 年中国电子元件行业骨干企业中排名第 1 位，并荣获“中国民营企业 500 强”、“中国制造业民营企业 500 强”、“2022 福布斯中国最具创新力企业”等荣誉称号。

### 二、报告期内公司从事的主要业务

立讯精密在消费电子、汽车、通信、医疗产业深度聚焦和发展，通过从零件、模组到系统，顺向或逆向的垂直整合，不断挖掘价值的深度，致力于在不同应用场景下多元化布局各类产品线：

1、办公场景中，公司充分发挥数字化时代万物互联的机会，将公司线缆组装、连接器、无线充电模组、声学模组、屏模组、VCM、振动马达、SIP、Mini LED、天线模组及结构件等零组件以及系统级组装产品深度布局智能显示器、智能

会议系统、AR/VR/MR、智能音箱、笔记本电脑、控制器、平板电脑、智能手机、无线充电及安防摄像头等产品；



- |            |          |
|------------|----------|
| 1 智能显示器    | 9 控制器    |
| 2 TV 盒子    | 10 转换坞   |
| 3 智能会议系统   | 11 平板电脑  |
| 4 AR/VR/MR | 12 智能手写笔 |
| 5 智能音箱     | 13 智能手机  |
| 6 蓝牙键盘     | 14 无线充电  |
| 7 笔记本电脑    | 15 安防摄像头 |
| 8 蓝牙鼠标     |          |

2、在智能穿戴场景中，随着消费者对运动、健康的进一步关注，公司通过布局 AR 眼镜、骨传导耳机、无线蓝牙耳机、智能手环、智能手表等产品界面，实现对消费者健康数据的追踪和监控；

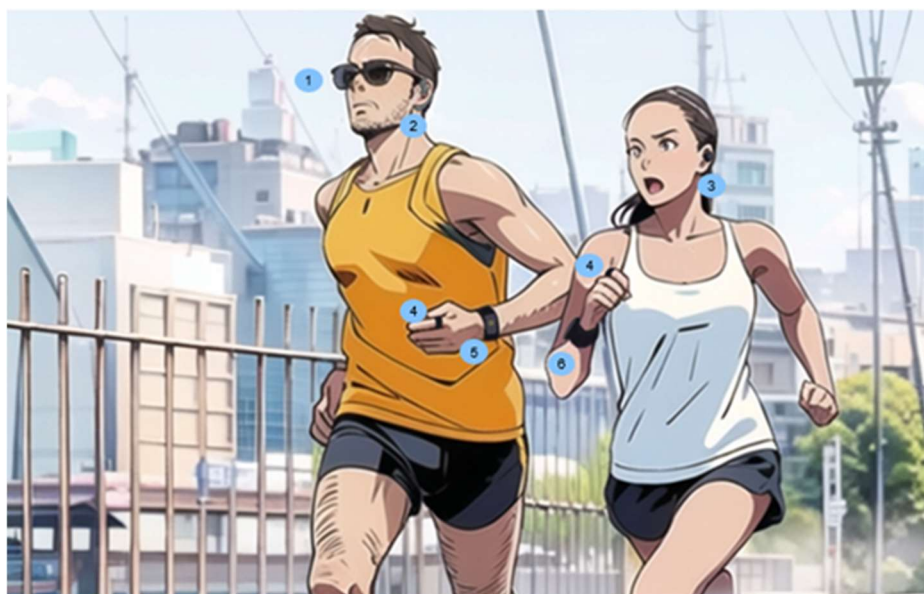

- |          |        |
|----------|--------|
| 1 AR眼镜   | 4 智能指环 |
| 2 骨传导耳机  | 5 智能手环 |
| 3 无线蓝牙耳机 | 6 智能手表 |

3、在室内家庭应用场景中，公司高度关注消费者对娱乐、影音、美容、健身等居家生活品质的不断追求，也充分布局了智能吸尘器、游戏手柄、智能转接头、电子烟、路由器、智能音箱、电子书、扫地机器人、美容仪、TAG 追踪器、VR 等产品界面；



4、公司将多个应用场景下不同产品界面的能力延伸至室外应用场景，通过户外电源、平衡车、电动滑板车、智能车锁、电动车充电器、智能头盔等产品线，满足了消费者对于移动装置设备及相应的能源产品需求；



5、在算力中心场景中，公司由多品类的零组件、模组产品延伸至服务器整机组装，并持续在低速、高速 I/O 接口的光、电传输及电源类产品上提供原创性开发并拥有广泛且深度的专利布局。在以 CPO/CPC 技术为基础的匹配高算力数据中心高速连接方案架构的研发更处于领先地位。同时，随着传输数据量的持续增长，热管理问题也随之产生，公司去年已成功布局热管理系统模块，实现了数据中心完整解决方案的垂直整合；



6、在射频通讯场景中，公司深度整合和聚焦在天线、CPE、塔放、射频单元等产品线；



7、在汽车电动化、网联化、智能化的背景下，公司通过十余年的研发及业务开拓，将产品布局延伸至舱内、舱外多品类产品线，现综合覆盖汽车线束、连接器、智能网联、智能座舱及新能源汽车动力系统核心零部件；



结合集团优势资源·丰富产品系列·铸就汽车tier 1业务的成长动力



8、公司从消耗类产品起步进入医疗产品线，多年来，随着在消费电子、通信行业累积的光、声、电、磁、热、射频等综合能力，公司已开始向手术、影像类等设备产品线进行快速整合。



### 三、核心竞争力分析

#### (一) 数字应用激发智造新潜能

随着新一代信息技术与制造业的不断深度融合，公司时刻紧扣智能制造这一底层逻辑，大力推动自动化工艺、数字化应用对制程开发、人员组织及生产方式的持续赋能。

在数字化应用方面，公司引入 SAP、PLM、MES、WMS 等系统，实现从设计研发、生产到营销、采购、仓储、售后等全生命周期的管理流程和生产制程的进一步优化，做到“以客户为中心”的精准化、科学化、智能化管理，以精益求精的态度实现生产效率和良率的不断提升。

在自动化工艺方面，公司积极发挥机器视觉在精度、速度、重复性、可靠性、信息聚合等方面的显著优势，实现工艺制程中精密电子元器件的定位与检错判断、组装过程中零件与治具的主动配合定位以及零组件产品外观机器 AI 辅助检查，依靠机器视觉的测量数据实时反馈，增强自动化设备的深度自学能力，打造自动化工艺的闭环控制。

#### （二）前瞻布局开辟增长新曲线

在公司“三个五年”的战略指引下，公司时刻把握市场动态，顺应行业发展趋势，以协同发展为本目的，围绕主营业务进行前瞻布局，致力于市场提供产业链完整、极致的综合解决方案。一方面，依托在消费电子领域深度积累和不断打磨的综合能力，公司已构建“工艺+底层技术”的能力拼图，以能力为敲门砖，实现在核心客户新老产品及其他消费电子客户海量市场的不断开拓。此外，公司持续将能力横向拉通，跨界赋能至汽车、通讯板块，凸显了公司在相关板块的差异化优势，有效支撑了商业计划的落地实施，实现了公司多元化的产品布局。另一方面，凭借多年来对各细分市场的深耕，公司在工艺上已具备完全自主的关键核心制程能力，包括模/治具设计加工、裸铜抽线、塑胶粒成型、冲压/锻压件加工、精密植入成型、表面处理、SMT、SiP 以及系统级组装测试。通过在零组件、模组、系统级组装顺向或逆向的垂直整合，不断深挖产品价值的深度。

在产业链国际化的时代趋势下，公司的全球化布局正向纵深发展，除国内的广东、江西、江苏、浙江、安徽等地外，公司已在越南、印度、墨西哥等国家与地区搭建了成熟的产能基地与研发中心，在就近服务客户、提升产品成本优势的同时，高效集聚海外高精尖人才资源，为团队开拓高端市场、高品质服务客户提供强劲支撑。

#### （三）科研创新增添成长新动能

上市以来，公司始终将研发创新放在企业发展的重要位置，持续坚持对研发技术的大力投入，努力革新传统制造工艺，不断提升自动化生产水平，将各段精密制造工艺平台化。此外，公司高度重视在底层材料及创新生产技术的长期耕耘，研发团队持续深入技术前端，学习探索先进精密制造工艺与产品应用，与核心客户共同建立了数间先进技术开发实验室，共同开发前沿技术。公司研发投入主要分为前沿科技投入和产品迭代投入。前沿科技投入主要围绕公司中、长期的产品与业务规划布局，将整体研发费用的约 30%投入到底层材料、工艺、制程等前沿技术领域的创新研发中，推动公司在未来 20 年内实现 30%的产品步入全球行业的无人区；产品迭代投入则是围绕新方案、新产品从有概念到 NPI（新产品导入）过程中的研发投入。历年来，公司研发投入及研发成果均呈稳步上升态势，在研发投入方面，公司近三年累计研发投入 208.34 亿元，其中报告期内 84.47 亿元；在研发成果方面，公司累计拥有发明专利 4,526 件，较 2021 年末增长 46.47%。

#### （四）双碳理念焕发绿色新活力

公司在生产经营过程中聚焦“双碳”目标，积极践行绿色低碳发展理念，坚持“节能减排、使用可再生能源为主、碳抵消为辅”的策略，逐步实现自身运营及产业链、价值链碳中和的有机结合。截至报告期末，公司共计 43 间工厂获得 ISO 14001 环境管理体系认证，9 间工厂获得 ISO 50001 能源管理体系认证，11 间工厂获评国家级或省市级绿色工厂，12 个子公司获得 UL 2799 废弃物零填埋认证铂金等级。

基于 SBTi1.5℃ 路径要求的减碳目标，公司按照气候行动规划路线图稳步推进碳盘查、碳减排、碳中和的行动规划，并根据实际经营情况对气候变化战略进行定期审视和调整，通过能源结构低碳转型、优化废弃物排放管理、屋顶光伏建设、直购绿电、绿能投资等方式，助力公司绿色可持续发展。

#### （五）筑巢引凤汇聚人才新高地



企业最核心的竞争力，最终都体现为人才与企业文化的深度融合、相互滋养所形成的软实力。核心人才既是企业可持续发展的基石，其本身也是培育企业所需人才的主力军。公司始终践行人才兴业战略，持续完善人才梯队建设体系和人才储备机制，一方面充分吸引契合公司成长所需、认同也符合企业文化特质的优秀人才，不断扩充骨干队伍；一方面持续完善人才培养体系和人才选用制度，随着公司业务不断发展，持续、合理地人才提出新的要求，激发其对能力边界的自我突破，不断提升个人综合实力与管理水平，为公司发展贡献新能量。在务实进取、精益求精和使命必达的企业文化熏陶下，公司为核心人才提供充分施展平台，有效激发其使命感、成就感及团队荣誉感。目前，公司已在全球范围内整合了材料、自动化、电子信息、模具、企业管理等多领域的优秀人才，为公司可持续发展储备人才资源。公司深谙如何吸引与留住人才，使人才与企业文化深度融合，形成人造环境、环境造人的良性循环，这也是企业最核心的竞争力。受益于有效的人才机制，公司在确保传统优势领域人才充沛的同时，也为新领域、新业务的高速和可持续发展奠定了基础。

## 四、主营业务分析

### 1、概述

#### （1）消费电子业务

2022 年，由于受地缘政治、全球通胀等外部因素影响，海内外消费需求出现不同程度下滑，叠加第四季度华中地区重要系统厂商产能受阻，公司部分零组件及模组产品出货量短期呈现被动下滑态势，整体稼动率出现一定波动。虽外部挑战严峻，但公司始终坚持强化战略思维、保持战略定力、加强战略谋划，在智能移动终端、健康穿戴、声学穿戴等系统组装业务，以及智能终端显示模组、系统封装、音圈马达等核心零组件、模组产品上均实现突破，凭借扎实的产品研发能力、领先的自动化制程开发水平、高效的精益制造能力、高品质的交付标准等多方面的优秀表现，持续收获核心客户高度的评价与充分的肯定，由此实现各产品线市场份额逐年提升。在新产品、新业务方面，公司充分肯定人机交互、虚拟现实等产业未来在工业、交通、医疗、娱乐等不同领域的发展空间，公司于报告期内积极布局，携手一流客户共同规划和落实下一个五年的黄金发展机遇。面对高度复杂的新产品界面，公司一如既往通过深度的工艺解析和技术分解，将综合复杂的结构转化为多个成熟的工艺制程，并通过声、光、电、磁等技术赋能，帮助客户实现产品的开发和落地。

#### （2）汽车业务

2022 年，随着汽车产业“电气化”、“智能化”和“网联化”发展趋势的持续演进，国内新能源汽车产业快速发展，汽车电子在整车制造成本中的占比得到大幅度提升。公司依托强大的智能制造平台，充分利用在消费电子和通信领域深耕多年所积累的技术实力与客户资源，以把握技术发展和赋能客户为导向，通过布局国内多个生产基地与研发中心，同时高效发挥国内外资源协同效应，实现向汽车电子领域的跨界赋能。在汽车“电动化、网联化、智能化”的趋势带动下，公司汽车业务相关产品（高/低压线束、特种线束、充电枪、汽车连接器、智能座舱域控制器、液晶仪表、AR HUD、DMS 等）市场需求强劲，业绩呈现高速增长。此外，公司控股股东立讯有限公司于 2022 年 2 月 11 日参股奇瑞控股集团有限公司及其下属子公司（以下简称“奇瑞集团”），与此同时，为构建公司汽车核心零部件前沿研发设计、量产平台及出海口，助力实现汽车零部件 Tier1 领导厂商的中长期目标，公司与奇瑞集团签署《战略合作框架协议》，通过与奇瑞集团的优势互补，快速提升公司作为 Tier1 厂商的核心零部件综合能力，并在实践中快速打磨、优化与放量。

#### （3）通信业务

2022 年，公司通信业务整体呈现快速增长态势，但受到一系列地缘政治因素影响，海外营商环境、行业准入政策等诸多限制条件对公司在北美地区的系统产品业务的持续拓展产生一定的阻挠。但在电连接、光连接、光模块、风冷/液冷散热部件等核心零组件上，公司海内外业务拓展成果丰硕，与此同时，公司在高速互联产品相关技术上拥有广泛且深度的专利布局，并积极主导或参与相关行业标准的制定，如 CPO 光互联标准、设备专业界面 QSFP112 国际标准等。未来在全球云服务市场规模高速增长的中长期趋势下，伴随云计算、大数据、物联网、人工智能等新一代信息技术在全球范围内的广泛应用，将进一步拓宽通信领域的相关核心零组件的需求空间。报告期内，公司持续加强在通信领域核心部件的研发投入，致力于提升高/低频电连接、光连接、光模块、散热温控设备和射频通信产品的能力基础，并以“应用一代，开发一代，研究一代”为产品核心战略，建立各领域能力沙盘。为进一步加强产业垂直整合，推进技术跨界融合，提升产品线品类覆盖率，公司于 2022 年 2 月 12 日以要约收购方式控股汇聚科技有限公司，此举进一步完善公司在通信、医疗、汽车、工业等领域的互联产品战略布局。

## 2、收入与成本

### (1) 营业收入构成

单位：元

	2022 年		2021 年		同比增减
	金额	占营业收入比重	金额	占营业收入比重	
营业收入合计	214,028,394,291.44	100%	153,946,097,790.40	100%	39.03%
分行业					
电脑互联产品及精密组件	11,279,925,261.07	5.27%	7,856,595,729.78	5.10%	43.57%
汽车互联产品及精密组件	6,149,359,869.13	2.87%	4,142,675,174.19	2.69%	48.44%
通讯互联产品及精密组件	12,834,368,214.51	6.00%	3,269,476,642.60	2.12%	292.55%
消费性电子	179,666,857,997.07	83.95%	134,637,995,600.46	87.46%	33.44%
其他连接器及其他业务	4,097,882,949.66	1.91%	4,039,354,643.37	2.62%	1.45%
分产品					
电脑互联产品及精密组件	11,279,925,261.07	5.27%	7,856,595,729.78	5.10%	43.57%
汽车互联产品及精密组件	6,149,359,869.13	2.87%	4,142,675,174.19	2.69%	48.44%
通讯互联产品及精密组件	12,834,368,214.51	6.00%	3,269,476,642.60	2.12%	292.55%
消费性电子	179,666,857,997.07	83.95%	134,637,995,600.46	87.46%	33.44%
其他连接器及其他业务	4,097,882,949.66	1.91%	4,039,354,643.37	2.62%	1.45%
分地区					
内销	20,224,747,347.20	9.45%	10,493,247,599.10	6.82%	92.74%
外销	193,803,646,944.24	90.55%	143,452,850,191.30	93.18%	35.10%
分销售模式					
直销	214,028,394,291.44	100.00%	153,946,097,790.40	100.00%	39.03%

## (2) 占公司营业收入或营业利润 10%以上的行业、产品、地区、销售模式的情况

☑适用 □不适用

单位：元

	营业收入	营业成本	毛利率	营业收入比上年同期增减	营业成本比上年同期增减	毛利率比上年同期增减
分行业						
消费性电子	179,666,857,997.07	159,057,762,186.53	11.47%	33.44%	33.28%	0.11%
分产品						
消费性电子	179,666,857,997.07	159,057,762,186.53	11.47%	33.44%	33.28%	0.11%
分地区						
外销	193,803,646,944.24	170,964,362,210.55	11.78%	35.10%	35.01%	0.06%
分销售模式						
直销	214,028,394,291.44	187,928,880,285.38	12.19%	39.03%	39.16%	-0.08%

公司主营业务数据统计口径在报告期发生调整的情况下，公司最近 1 年按报告期末口径调整后的主营业务数据

□适用 ☑不适用

## (3) 公司实物销售收入是否大于劳务收入

☑是 □否

行业分类	项目	单位	2022 年	2021 年	同比增减
电脑互联产品及精密组件	销售量	KPCS	651,927	692,107	-5.81%
	生产量	KPCS	691,581	735,779	-6.01%
	库存量	KPCS	39,654	43,672	-9.20%
汽车互联产品及精密组件	销售量	千套	323,444	233,339	38.62%
	生产量	千套	352,333	256,542	37.34%
	库存量	千套	28,889	23,203	24.50%
通讯互联产品及精密组件	销售量	KPCS	484,370	380,329	27.36%
	生产量	KPCS	522,561	413,793	26.29%
	库存量	KPCS	38,191	33,465	14.12%
消费性电子	销售量	KPCS	3,727,774	3,495,842	6.63%
	生产量	KPCS	4,233,740	3,773,559	12.19%
	库存量	KPCS	505,965	277,717	82.19%
其他连接器及其他业务	销售量	KPCS	385,129	467,754	-17.66%
	生产量	KPCS	416,004	508,283	-18.16%
	库存量	KPCS	30,874	40,529	-23.82%

相关数据同比发生变动 30%以上的原因说明

适用 不适用

汽车互联产品及精密组件产销量主要是因应业绩增加、消费电子库存增加是因应库存储备需要。

(4) 公司已签订的重大销售合同、重大采购合同截至本报告期的履行情况

适用 不适用

(5) 营业成本构成

行业分类

行业分类

单位：元

行业分类	项目	2022 年		2021 年		同比增减
		金额	占营业成本比重	金额	占营业成本比重	
电脑互联产品及精密组件	销货成本	8,991,105,125.09	4.78%	6,296,204,929.34	4.66%	42.80%
汽车互联产品及精密组件	销货成本	5,159,940,778.89	2.75%	3,475,111,291.70	2.57%	48.48%
通讯互联产品及精密组件	销货成本	11,405,956,391.67	6.07%	2,700,268,416.55	2.00%	322.40%
消费性电子	销货成本	159,057,762,186.53	84.64%	119,338,834,375.15	88.37%	33.28%
其他连接器及其他业务	销货成本	3,314,115,803.20	1.76%	3,237,917,280.14	2.40%	2.35%

说明

无

(6) 报告期内合并范围是否发生变动

是 否

参见本报告“第十节 财务报告”-“八、合并范围的变更”。

(7) 公司报告期内业务、产品或服务发生重大变化或调整有关情况

适用 不适用

(8) 主要销售客户和主要供应商情况

公司主要销售客户情况

前五名客户合计销售金额（元）	177,860,435,488.62
前五名客户合计销售金额占年度销售总额比例	83.09%
前五名客户销售额中关联方销售额占年度销售总额比例	0.00%

公司前 5 大客户资料

序号	客户名称	销售额（元）	占年度销售总额比例
----	------	--------	-----------

1	客户 1	156,832,833,386.90	73.28%
2	客户 2	6,508,408,117.69	3.04%
3	客户 3	5,767,145,742.11	2.69%
4	客户 4	5,553,794,391.18	2.59%
5	客户 5	3,198,253,850.74	1.49%
合计	--	177,860,435,488.62	83.09%

主要客户其他情况说明

适用 不适用

公司主要供应商情况

前五名供应商合计采购金额（元）	116,395,215,652.31
前五名供应商合计采购金额占年度采购总额比例	62.96%
前五名供应商采购额中关联方采购额占年度采购总额比例	0.00%

公司前 5 名供应商资料

序号	供应商名称	采购额（元）	占年度采购总额比例
1	供应商 1	107,417,124,303.85	58.11%
2	供应商 2	3,469,445,795.86	1.88%
3	供应商 3	1,947,273,086.88	1.05%
4	供应商 4	1,872,417,885.96	1.01%
5	供应商 5	1,688,954,579.76	0.91%
合计	--	116,395,215,652.31	62.96%

主要供应商其他情况说明

适用 不适用

### 3、费用

单位：元

	2022 年	2021 年	同比增减	重大变动说明
销售费用	831,398,139.60	789,908,163.80	5.25%	合并范围及业绩增加
管理费用	5,075,668,085.35	3,741,908,783.50	35.64%	合并范围及业绩增加，部分研发费用慎重性原则重分类至管理费用
财务费用	882,721,138.77	554,665,874.05	59.14%	借款利息增加及汇率变动影响
研发费用	8,447,038,946.21	6,642,300,402.74	27.17%	合并范围及研发投入增加
所得税费用	667,318,205.34	322,238,643.64	107.09%	股权激励行权价差及利润总额增加

### 4、研发投入

适用 不适用

主要研发项目名称	项目目的	项目进展	拟达到的目标	预计对公司未来发展的影响
高精度光学与传感器复合防抖摄像头马达的研发	加入新的结构设计方式，并在关键制程中导入自动化生产设备，提高生产效率及稳定度	已完成并量产	实现项目产品的规模化量产	通过本项目的实施，高精度光学与传感器复合防抖摄像头马达的研发可以帮助客户的解决拍照模糊的问题，并提升拍照和录像的图像稳定度，突

				破国外大厂在高精密手机摄像头技术垄断局面，降低产业链供应风险，
智能手表高精密低压注塑成型技术的研发	注塑成型工艺是指将熔融的低压注塑材料原料通过加压，注入，冷却，脱离等操作制作一定形状的半成品或成品的工艺过程。低压注塑成型工艺是一种使用很低的注塑压力将热熔胶在熔融的状态下注入模具并快速固化（3-60秒）成型的封装工艺；封装完的产品达到绝缘，耐高温，防尘，防水，防潮，抗冲击，减震，耐化学腐蚀等功效，	已完成并量产	实现项目产品的规模化量产	通过项目的实施，借助公司智能化生产经验，能很快的实现大规模产业化，与国产设备、材料厂商完成深度的产业链上下游合作，成为国产消费电子行业“建链、补链、延链、强链”中的重要一环，带动区域产业的发展。
基于采用手机定位的蓝牙耳机功能模块研发	解决当前无线蓝牙耳机在使用的时候容易丢失或找不到带来的使用不便，这个项目主要研发蓝牙耳机采用手机定位的功能模块。	完成客户测试并进行应用，产品加工设计中有两项已申请取得国家实用新型专利	实现项目产品的规模化量产	产品研发成功并取得专利，在蓝牙耳机产品中应用可优化客户产品功能，提升产品竞争力
TWS 耳机体温监测与心率监测功能的研究与开发	增加产品功能并提高性能	研发项目已完成	实现功能应用并取得专利	产品研发成功并取得专利，可优化客户产品功能，提升产品竞争力，也提升公司在产品领域的价值和领导力
穿戴设备进行抑郁症筛查的数字生物标志物、高山症预防应用、移动压力检测和监控系统的研发	增加产品功能并提高性能	研发项目已完成	实现功能应用并取得专利	产品研发成功并取得专利，可优化客户产品功能，提升产品竞争力，也提升公司在产品领域的价值和领导力
穿戴式装置可预防交通事故之行为侦测、空气品质侦测、应用动态感测器在车辆导航定位的研发	增加产品功能并提高性能	部分已完成	实现功能应用并取得专利	产品研发成功并取得专利，可优化客户产品功能，提升产品竞争力，也提升公司在产品领域的价值和领导力
穿戴装置虚拟屏幕延伸应用、智能管家应用、智慧型居家火灾监控系统、整合电子鼻技术侦测生命健康危害气体的研发	增加产品功能并提高性能	研发项目已完成	实现功能应用并取得专利	产品研发成功并取得专利，可优化客户产品功能，提升产品竞争力，也提升公司在产品领域的价值和领导力
应用于冷链物流之免电池 RFID 标签天线的研发	增加产品功能并提高性能	研发项目已完成	实现功能应用并取得专利	产品研发成功并取得专利，可优化客户产品功能，提升产品竞争力，也提升公司在产品领域的价值和领导力

				力
毫米波发射接收器于感知应用的研发	增加产品功能并提高性能	研发项目已完成	实现功能应用并取得专利	产品研发成功并取得专利,可优化客户产品功能,提升产品竞争力,也提升公司在产品领域的价值和领导力
一体式 VR 眼镜/VR 一体机的研发	一体式头显设备也叫 VR 一体机,无需借助任何输入输出设备就可以在虚拟的世界里尽情感受 3D 立体感带来的视觉冲击,体验效果较好,价格也适中,因此受到广泛推广。	研发项目已通过设计、调试和验证阶段	实现产品应用并规模化量产	先进的工艺提升行业竞争力,为后续市场奠定技术和市场基础。
单面驱动减震微型扬声器的研究开发	从根源上解决整机共振问题	研发项目已进入小批量试产阶段	较常规扬声器降低 2 倍左右的振动量	此项目立讯电声目前处于行业领先技术,对未来减震技术的发展及市场需求有较为可观的影响
游戏机扩展基座技术研发	实现游戏机对于游戏外设的连接,包括显示屏,有线手柄,电源及 U 盘,提升游戏机使用体验	已完成并量产	实现项目产品的规模化量产	拓展集团产品业务领域
汽车 FAKA 线束的研发	新产品新技术开发	已完成并量产	实现项目产品的规模化量产	拓展和完善汽车产品线,增强业务增长动能
新能源汽车高压线束的研发	新产品新技术开发	已完成并量产	实现项目产品的规模化量产	拓展和完善汽车产品线,增强业务增长动能
新能源汽车模式二充电枪的研发	新产品新技术开发	已完成并量产	实现项目产品的规模化量产	拓展和完善汽车产品线,增强业务增长动能
汽车 MCU 产品研发	研发通过汽车 MCU 控制动力电池电流输出,满足国际标准 TIA/EIA-568D 及 IEC-60603-7 标准 电气性能产品 100%导通, IC 芯片功能测试 PASS	项目样品装机测试验证阶段	实现项目产品的规模化量产	拓展和完善汽车产品线,增强业务增长动能
48V 轻混动电机控制器壳体的研发	48V 平台系列产品的开发应用	研发项目完成	48V 平台系列产品的开发应用	切入 48V 轻混领域,在该领域立讯将有不可复制的经验,后续类似产品立讯具有领先优势,提高业务竞争力
基于 8155 芯片的智能座舱域控开发	实现 SIP (系统级封装) 自制,突破系统级封装技术	样品阶段	实现项目产品的规模化量产	进一步实现垂直一体化整合,提高业务竞争力
电源隔离开关	新产品新技术开发:汽车电源或电路异常情况下,隔离故障部分,持续给主动安全系统提供稳定电源,	样品阶段	实现项目产品的规模化量产	拓展和完善汽车产品线,增强业务增长动能

	实现车辆自动驾驶 L3 水平。			
DMI 水冷电机绕线的定转子	切入马达电机绕线领域，为生产马达总成打基础	开发中	实现项目产品的规模化量产，积累产品经验	拓展和完善汽车产品线，增强业务增长动能
新一代高压连接器	在第一代高压连接器基础上，优化工艺，提高产品性能，优化设计，在行业中占有优势地位，成为主力产品	开发中	导入更多量产车型中	全面介入新能源汽车市场，立讯有完整的高压连接解决方案
1200W 车载前装储能装置	储能产品应用于车载领域	研发项目已通过试产调试验证阶段	实现项目产品的规模化量产	开发车规级储能产品，开拓车载前装储能市场
CRPS2000W	应用于服务器电源	研发项目已通过设计调试和验证阶段	满足主流数据中心标准供电电源	可拓展服务器通信赛道，具备广泛的通用性。
医用心肺复苏仪除颤线束的研发	增强心肺复苏仪除颤线束的稳定性，企业自主研发	试产阶段	实现项目产品的规模化量产	增强业务增长动能，提升公司在医疗用线市场占有率
基于 PCIe5.0 应用的 ASM 外部高速连接器及线缆组件	解决现有外部 PCIE 高速线缆接口速率升级的瓶颈问题和尺寸限制问题。	批量生产交付	满足 PCIe 5.0 并在未来可升级至 PCIe6.0，将该自主研发界面推广成为标准接口，被客户所接纳。	该接口为立讯技术自研的外部 I/O 界面，拥有独立的 IP 支配权，当前服务器互连方案的速率升级和 CXL 带来的架构变化将会给高速率 PCIe 外部互连方案带来更多的机会，立讯的 ASM 互连方案目前在国内互连网客户中得到认可并已进入量产。
OmniEdge CRE 连接器	解决现有内部 PCIE 高速线缆接口速率升级的瓶颈问题、尺寸限制问题、互配性问题。	测试验证	满足 PCIe 5.0 并在未来可升级至 PCIe6.0，将该自主研发界面推广成为标准接口，被客户所接纳。	该接口为立讯技术自研的外部 I/O 界面，拥有独立的 IP 支配权，并已和业内客户及友商在中国电子元件协会下完成 T/CECA75-2022 的标准，当前国内外多个客户正在验证立讯技术的 CRE 产品，此方案将对客户解决当前产品问题降低质量风险带来优势。
PCIe Cable Riser & Module	DC-MHS 和 OCSP 服务器模块化解决方案，Riser 线缆及模组	小批量交付	产品性能满足满足 PCIe 5.0 并在未来可升级至 PCIe6.0，模块结构符合 OCSP 标准化机箱方案，一体式交付	立讯技术的 Riser 模组目前是部分头部客户 OCSP 唯一的 I/O 模组合作伙伴，产品满足头部客户定义的 SI 性能标准并符合 OCSP 装配结构标准，可支持模组形式交付，L6 模块化组装
QSFP112 MSA 产品系列	开发下一代 112G Pam4 高速以太网 I/O	测试验证	高速以太网 112GI/O 连接器，光通信及铜	公司首次做为主导方一员的 QSFP



	连接器, AOC 及线缆产品		缆市场。	112G MSA 规范, 对提升公司在通讯连接器, 光产品及铜缆行业地位有较大意义, 持续加强客户对公司的认可度。
Eagle Stream 冷板	提高服务器 CPU 散热效率	测试验证	标准化并实现项目产品的规模化量产	产品方案符合某头部客户最新一代 CPU 平台要求, 已被客户认可进入推荐的供应商清单, 并与客户共同发布冷板方案白皮书
5G 无线通信光模块研发	实现光通信系统中光电转换, 将发送端把电信号转换成光信号, 然后通过光纤传输到接收端, 再由接收端把光信号转换成电信号。	已完成并量产	5G 通信光模块具备体积小、速率高、功耗低等优势, 可应用于数据中心、传输网、移动宽带等通信领域。	本项目从网络架构、物理层光器件、网络协议等各个方面进行创新, 降低企业成本, 增强业务增长动能
基于 112G 传输速率的外部高速线缆印刷电路板的研究与开发	基于主流 OSFP 高速铜缆接口类型, 设计 112G PAM4 信号传输线缆, 满足数据中心对高吞吐和大带宽的需求	研发项目完成	1. 自主裸线设计 2. 自主连接器设计 3. 自主高速电路设计与仿真分析技术 4. 制程加工控制确保产品性能的稳定性	1. 填补国内 112G 产品设计空白 2. 相同体积封装前提下, 信号传输速率翻倍, 最高支持单通道 112G PAM-4 的信号传输, 并向下兼容 25G NRZ 和 56G PAM-4 信号传输
基于四通道 QSFP-112 外形的热插拔 400G 光收发模块的研究与开发	开发满足市场需求的小封装单通道 112G 光模块, 扩展技术平台, 同时向下一代技术平台扩充产品序列	研发项目完成	1. 依托 DSP 的处理能力, 单一产品具备扩展应用模式和适配应用场景的能力 2. 单一激光器光源, 实现 4 路光信号分发 3. 兼容最新一代软件控制接口协议	1. 基于硅光技术平台实现单通道 112G 高速信号传输 2. 先进 PCB 材料、小封装密集集成高速信号处理以及电源网络设计 3. 密集布局散热处理
现场级 5G 边缘计算智能工业网关的研发	增加产品功能或提高性能	小规模试产阶段	实现项目产品的规模化量产	借助 5G 边缘工业网关的平台以及工业互联与工业 4.0 的推动作用, 提升产品的市场份额。
应用于通信系统的高性能基站天线的研发	增加产品功能或提高性能	已完成产品开发	改善基站天线单元小型化, 高低频之间的影响(去耦合)以及提高阵列的隔离度	本项目的双频基站天线是目前市场上主流应用方向, 具有较高的适用性和广阔的市场前景。
5G 轻型一体化滤波器研发	减小 5G 滤波器体积、减轻重量、提高生产效率, 提升 5G 滤波器产品竞争力	小批量量产阶段	实现项目产品的规模化量产	拓展市场份额, 增强业务增长动能
基于一种新能源电源线技术原理的研究	新能源技术发展推动新能源充电枪、新能源汽车充电插头产品市场空间持续扩大, 同时也促进了对特种电源线缆组件的需求	项目已完成并量产且获得国家设计专利产品取得 VDE\CCC\UL\UK\PSE\BIS 等国家认证	实现项目产品的规模化量产	提升产品竞争力
钛合金金属外壳的加	新产品新技术开发	研发项目完成并量产	实现项目产品的规模	拓展市场份额, 增强

工开发			化量产	业务增长动能
钛合金金属按键的加 工开发	新产品新技术开发	研发项目完成并量产	实现项目产品的规模 化量产	拓展市场份额，增强 业务增长动能

## 公司研发人员情况

	2022 年	2021 年	变动比例
研发人员数量（人）	18,421	16,103	14.39%
研发人员数量占比	7.77%	7.05%	0.72%
研发人员学历结构			
本科	8,327	5,602	48.64%
硕士	332	302	9.93%
其他	9,762	10,199	-4.28%
研发人员年龄构成			
30 岁以下	9,417	7,377	27.65%
30~40 岁	7,706	8,339	-7.59%

## 公司研发投入情况

	2022 年	2021 年	变动比例
研发投入金额（元）	8,447,038,946.21	6,642,300,402.74	27.17%
研发投入占营业收入比例	3.95%	4.31%	-0.36%
研发投入资本化的金额（元）	0.00	0.00	0.00%
资本化研发投入占研发投入的比例	0.00%	0.00%	0.00%

## 公司研发人员构成发生重大变化的原因及影响

适用 不适用

## 研发投入总额占营业收入的比重较上年发生显著变化的原因

适用 不适用

## 研发投入资本化率大幅变动的原因及其合理性说明

适用 不适用

## 5、现金流

单位：元

项目	2022 年	2021 年	同比增减
经营活动现金流入小计	243,587,978,384.02	152,974,773,173.48	59.23%
经营活动现金流出小计	230,860,368,064.68	145,690,006,256.48	58.46%
经营活动产生的现金流量净额	12,727,610,319.34	7,284,766,917.00	74.72%
投资活动现金流入小计	10,037,921,670.41	59,103,742,247.41	-83.02%
投资活动现金流出小计	23,364,287,513.52	67,483,404,233.19	-65.38%
投资活动产生的现金流量净额	-13,326,365,843.11	-8,379,661,985.78	59.03%
筹资活动现金流入小计	76,864,295,489.69	42,545,854,141.42	80.66%
筹资活动现金流出小计	68,708,047,308.24	42,935,782,234.50	60.03%
筹资活动产生的现金流量净额	8,156,248,181.45	-389,928,093.08	-2,191.73%
现金及现金等价物净增加额	8,390,881,701.43	-1,543,267,723.26	-643.71%

## 相关数据同比发生重大变动的主要影响因素说明

□适用 □不适用

报告期内公司经营活动产生的现金净流量与本年度净利润存在重大差异的原因说明

□适用 □不适用

## 五、非主营业务分析

☑适用 □不适用

单位：元

	金额	占利润总额比例	形成原因说明	是否具有可持续性
投资收益	998,278,358.77	8.95%	公允价值计量且其变动计入当期损益的金融资产取得的投资收益及理财产品收入	否
公允价值变动损益	13,625,720.11	0.12%	公允价值计量且其变动计入当期损益的金融资产取得的投资收益	否
资产减值	-846,822,131.05	-7.59%	存货及固定资产减值	否
营业外收入	34,312,299.74	0.31%	违规罚款收入及资产报废残值回收	否
营业外支出	30,805,374.33	0.28%	对外捐赠及赔偿罚款支出	否
资产处置收益	47,931,529.63	0.43%	处置生产性设备	否
其他收益	602,294,263.90	5.40%	政府收益性补助	否
信用减值损失	-47,181,938.93	-0.42%	应收账款计提损失	否

## 六、资产及负债状况分析

### 1、资产构成重大变动情况

单位：元

	2022 年末		2022 年初		比重增减	重大变动说明
	金额	占总资产比例	金额	占总资产比例		
货币资金	19,367,209,441.41	13.05%	14,204,618,186.43	11.78%	1.27%	
应收账款	26,043,354,859.19	17.55%	31,623,185,946.25	26.23%	-8.68%	客户回款优化
合同资产		0.00%		0.00%	0.00%	
存货	37,363,329,476.66	25.18%	20,900,755,733.15	17.33%	7.85%	经营规模扩大，存货储备增加，部分存货已于 2023 年一季度销售
投资性房地产	92,782,410.06	0.06%	59,000,690.72	0.05%	0.01%	房屋出租增加
长期股权投资	2,000,007,642.66	1.35%	1,125,605,226.03	0.93%	0.42%	权益法下认列联营企业投资收益
固定资产	44,026,022,703.69	29.67%	34,113,259,322.43	28.29%	1.38%	经营规模扩大
在建工程	2,695,377,794.32	1.82%	3,685,336,499.02	3.06%	-1.24%	未验收的设备及房屋建筑

使用权资产	941,749,814.66	0.63%	425,011,542.28	0.35%	0.28%	租赁的房屋建筑
短期借款	14,911,899,668.93	10.05%	11,919,635,337.99	9.89%	0.16%	因应规模增加补充流动资金
合同负债	501,765,453.24	0.34%	268,506,246.98	0.22%	0.12%	预收货款
长期借款	9,205,313,060.94	6.20%	5,025,096,193.09	4.17%	2.03%	因应规模扩张补充投资所需资金
租赁负债	800,739,041.51	0.54%	315,093,483.55	0.26%	0.28%	租赁付款额扣除未确认融资费用
应付账款	49,786,483,552.54	33.55%	45,416,165,667.67	37.67%	-4.12%	经营规模扩大,采购订单增加

境外资产占比较高

适用 不适用

## 2、以公允价值计量的资产和负债

适用 不适用

单位：元

项目	期初数	本期公允价值变动损益	计入权益的累计公允价值变动	本期计提的减值	本期购买金额	本期出售金额	其他变动	期末数
金融资产								
1. 交易性金融资产（不含衍生金融资产）	1,991,199,461.99	102,504,713.71			8,390,295,501.05	9,157,772,826.29		1,326,226,850.46
2. 衍生金融资产	115,918,643.05	88,878,993.60						27,039,649.45
4. 其他权益工具投资	235,976,148.42		154,880,311.90		50,000,000.00	749,467.66		440,106,992.66
金融资产小计	2,343,094,253.46	13,625,720.11	154,880,311.90		8,440,295,501.05	9,158,522,293.95		1,793,373,492.57
权益工具投资	5,700,000.00				30,000,000.00			35,700,000.00
上述合计	2,348,794,253.46	13,625,720.11	154,880,311.90		8,470,295,501.05	9,158,522,293.95		1,829,073,492.57
金融负债	41,436.00	44,276,885.50						44,318,321.50

其他变动的内容

报告期内公司主要资产计量属性是否发生重大变化

是 否

## 3、截至报告期末的资产权利受限情况

项目	期末账面价值	受限原因
货币资金	2,054,791,011.90	因开立票据、信用证而受限
应收票据	469,338,331.89	应收票据质押融资
应收账款	1,049,804,176.80	应收账款质押融资
股权投资	5,781,943,543.70	股权质押融资
固定资产	1,596,425,969.25	固定资产抵押融资
无形资产	547,767,902.77	土地使用权质押融资
交易性金融资产	60,000,000.00	交易性金融资产质押融资
合计	11,560,070,936.31	

## 七、投资状况分析

## 1、总体情况

适用 不适用

报告期投资额（元）	上年同期投资额（元）	变动幅度
1,166,241,440.00	7,623,854,176.00	-84.70%

## 2、报告期内获取的重大的股权投资情况

适用 不适用

## 3、报告期内正在进行的重大的非股权投资情况

适用 不适用

## 4、金融资产投资

## (1) 证券投资情况

适用 不适用

单位：元

证券品种	证券代码	证券简称	最初投资成本	会计计量模式	期初账面价值	本期公允价值变动损益	计入权益的累计公允价值变动	本期购买金额	本期出售金额	报告期损益	期末账面价值	会计核算科目	资金来源
境内外股票	603595	东尼电子	22,500,000.00	公允价值计量	210,278,829.12	132,100.428.80	274,560,170.59	0.00	0.00	132,312,842.10	342,379,257.92	其他权益工具投资	自有资金
境内外股	430755	华曦达	50,000,000	公允价值	0.00	22,480,000	19,108,000	50,000,000	0.00	22,480,000	72,480,000	其他权益	自有资金

票			.00	计量		.00	.00	.00		.00	.00	工具 投资	
合计			72,50 0,000 .00	--	210,2 78,82 9.12	154,5 80,42 8.80	293,6 68,17 0.59	50,00 0,000 .00	0.00	154,7 92,84 2.10	414,8 59,25 7.92	--	--

## (2) 衍生品投资情况

☑适用 ☐不适用

## 1) 报告期内以套期保值为目的的衍生品投资

☑适用 ☐不适用

单位：万元

衍生品投资类型	初始投资金额	本期公允价值变动损益	计入权益的累计公允价值变动	报告期内购入金额	报告期内售出金额	期末金额	期末投资金额占公司报告期末净资产比例
远期	5,184.08	54,182.69	-1,282.78	1,827,774.31	1,777,380.88	55,577.51	1.23%
期权	397,843.68	2,454.98	-79.79	1,428,474.28	1,804,727.7	21,590.26	0.48%
合计	403,027.76	56,637.67	-1,362.57	3,256,248.59	3,582,108.58	77,167.77	1.71%
报告期内套期保值业务的会计政策、会计核算具体原则，以及与上一报告期相比是否发生重大变化的说明	无重大变化						
报告期实际损益情况的说明	公司报告期内以套期保值为目的的衍生品投资实际损益为-1,362.57万元。						
套期保值效果的说明	公司开展的外汇衍生品交易以锁定成本、规避和防范汇率、利率风险为目的，报告期内，公司整体套期保值效果符合预期。						
衍生品投资资金来源	自有资金						
报告期衍生品持仓的风险分析及控制措施说明（包括但不限于市场风险、流动性风险、信用风险、操作风险、法律风险等）	<ol style="list-style-type: none"> <li>1、公司开展的外汇衍生品交易以锁定成本、规避和防范汇率、利率风险为目的，禁止任何风险投机行为。</li> <li>2、公司已制定严格的金融衍生品交易业务管理制度，对金融衍生品交易的操作原则、审批权限、内部操作流程、信息隔离措施、内部控制处理程序、信息披露等作了明确规定，控制交易风险。</li> <li>3、公司将审慎审查与银行签订的合约条款，严格执行风险管理制度，以防范法律风险。</li> <li>4、公司将持续跟踪外汇衍生品公开市场价格或公允价值变动，及时评估外汇衍生品交易的风险敞口变化情况，并定期向公司管理层报告，发现异常情况及时上报，提示风险并执行应急措施。</li> <li>5、为防止远期结汇延期交割，公司高度重视应收账款的管理，制定安全管理措施，避免出现应收账款逾期现象。</li> <li>6、公司内核部对外汇衍生品交易的决策、管理、执行等工作的合规性进行监督检查。</li> </ol>						
已投资衍生	外汇衍生品的公允价值变动以公司确定的交割日所在月份的公平市价与合约价格之差计算						

品报告期内市场价格或产品公允价值变动的情况，对衍生品公允价值的分析应披露具体使用的方法及相关假设与参数的设定	
涉诉情况（如适用）	不适用
衍生品投资审批董事会公告披露日期（如有）	2022 年 02 月 21 日
独立董事对公司衍生品投资及风险控制情况的专项意见	公司开展外汇衍生品交易业务主要是为规避人民币汇率波动带来外汇风险，能够有效控制外汇风险带来的成本不确定性。公司已制定《金融衍生品交易业务管理制度》，有利于加强外汇衍生品交易风险管理和控制。同时，公司保证拟开展的衍生品交易的保证金使用自有流动资金，不涉及募集资金。该事项的审议、表决等程序符合《公司法》及《公司章程》等相关规定

## 2) 报告期内以投机为目的的衍生品投资

适用 不适用

公司报告期不存在以投机为目的的衍生品投资。

## 5、募集资金使用情况

适用 不适用

公司报告期无募集资金使用情况。

## 八、重大资产和股权出售

### 1、出售重大资产情况

适用 不适用

公司报告期未出售重大资产。

### 2、出售重大股权情况

适用 不适用

## 九、主要控股参股公司分析

适用 不适用

主要子公司及对公司净利润影响达 10%以上的参股公司情况

单位：万元

公司名称	公司类型	主要业务	注册资本	总资产	净资产	营业收入	营业利润	净利润
立讯精密有限公司	子公司	电子产品、资料线、连接线、连接器、电脑及周边设备、塑胶五金制品购销。	500 万美元	7,029,220.12	817,027.91	19,190,216.10	213,123.33	201,804.03
联滔电子有限公司	子公司	信息产业、通讯产业与消费性电子产业之各种内部连接线组、外部连接线组及各种精密连接器等销售与服务。	15,329.0323 万美元	5,732,335.66	523,941.08	5,193,479.47	157,699.29	137,945.04
昆山联滔电子有限公司	子公司	电脑周边设备、连接线、连接器；新型电子元器件（电子器件），通讯及资讯产业的仪器及配件，塑胶五金制品；电子专用设备、测试仪器、工模具、遥控动力模型和相关用品及零配件研发、生产、销售；电源供应器、无线传输产品的生产、销售；软件的开发；货物及技术的进出口业务。许可项目：第二类医疗器械生产；第二类增值电信业务。一般项目：汽车零部件及配件制造；汽车零部件研发；汽车零部件批发；汽车零部件零售；机械零件、零部件销售；光电子器件制造；光电子器件销售；电子专用材料研发；家用电器研发；摩托车零部件研发；摩托车零配件制造；照明器具制造；变压器、整流器和电感器制造；计算机软硬件及外围设备制造；输配电及控制设备制造。	232,000 万人民币	2,061,863.62	799,294.62	2,540,756.01	137,504.05	130,198.73
立铠精密科技（盐城）有限公司	子公司	从事电脑配件科技领域的技术开发、技术咨询、技术服务；设计、研发、生产精度高于 0.02 毫米（含 0.02 毫米）精密冲压模具、精度高于 0.05 毫米（含 0.05 毫米）精密型腔模具、金属制品模具、非金属制品模具及模具标准件；生产 3C 电子产品用耐高温绝缘材料成型件、五金冲压零件、铆钉、转轴、机构件及其他零配件；工业设计、产品设计（外观设计、结构设计、电路设计及平面设计等）；自有闲置设备租赁；以上产品及其相关零部件的批发、佣金代理（拍卖除外）、进出口业务，并提供相关的配套服务。一般项目：移动终端设备制造；通信设备制造；电子元器件制造；锻件及粉末冶金制品制造；计算机软硬件及外围设备制造；计算机软硬件及辅助设备零售。	626,431.2296 万人民币	3,134,856.93	1,270,000.39	7,418,680.74	216,407.84	200,061.82

报告期内取得和处置子公司的情况

适用 不适用

公司名称	报告期内取得和处置子公司方式	对整体生产经营和业绩的影响
立讯精密工业（湖北）有限公司	新设	对整体生产经营和业绩无明显影响
深圳市三和荣宇技术有限公司	股权收购	对整体生产经营和业绩无明显影响
江西立讯智造有限公司昆山分公司	新设	对整体生产经营和业绩无明显影响
达创精密智造（昆山）有限公司	股权收购	对整体生产经营和业绩无明显影响
立讯精密工业（芜湖）有限公司	新设	对整体生产经营和业绩无明显影响
达创精密智造（东莞）有限公司	新设	对整体生产经营和业绩无明显影响
兴宁立讯技术有限公司大坪分公司	新设	对整体生产经营和业绩无明显影响



LUXSHARE PRECISION SINGAPORE PTE. LTD.	新设	对整体生产经营和业绩无明显影响
立讯热传科技（惠州）有限公司	新设	对整体生产经营和业绩无明显影响
汇聚科技有限公司	股权收购	对整体生产经营和业绩无明显影响
宣德智能股份有限公司	新设	对整体生产经营和业绩无明显影响
达创精密智造（东莞）有限公司东坑分公司	新设	对整体生产经营和业绩无明显影响
立讯新能源（安徽）有限公司	新设	对整体生产经营和业绩无明显影响
宣城立讯精密工业有限公司厦门分公司	新设	对整体生产经营和业绩无明显影响
深圳市华荣科技有限公司	股权收购	对整体生产经营和业绩无明显影响
汇聚服务器科技有限公司	新设	对整体生产经营和业绩无明显影响
立讯精密工业股份有限公司东莞分公司	新设	对整体生产经营和业绩无明显影响
丰顺立讯智造有限公司	新设	对整体生产经营和业绩无明显影响
立森精密科技（昆山）有限公司	合资控股	对整体生产经营和业绩无明显影响
立讯汽车技术（上海）有限公司	合资控股	对整体生产经营和业绩无明显影响
立讯精密工业（合肥）有限公司	新设	对整体生产经营和业绩无明显影响
汕头立讯技术有限公司	新设	对整体生产经营和业绩无明显影响
SUK-PLASTICS S. R. L.	股权出售	对整体生产经营和业绩无明显影响
立讯电子服务（浙江）有限公司	新设	对整体生产经营和业绩无明显影响
兴宁立讯技术有限公司罗浮分公司	新设	对整体生产经营和业绩无明显影响
嘉善立讯企业管理服务合伙企业（有限合伙）	新设	对整体生产经营和业绩无明显影响
汇聚达创信息（上海）有限公司	新设	对整体生产经营和业绩无明显影响
立讯精密工业（明光）有限公司	新设	对整体生产经营和业绩无明显影响
立铠精密科技（昆山）有限公司	新设	对整体生产经营和业绩无明显影响
嘉善立讯智能装备有限责任公司	新设	对整体生产经营和业绩无明显影响

主要控股参股公司情况说明

不适用

## 十、公司控制的结构化主体情况

适用 不适用

## 十一、公司未来发展的展望

### 1、行业格局

详见第三节 管理层讨论与分析，一、报告期内公司所处的行业情况。

### 2、未来发展战略

基于核心管理层对市场、产品、客户的前瞻规划，在全体员工兢兢业业、使命必达、勇于创新的不努力下，公司在消费电子、汽车、通信领域已形成多元化、集成化、协同化的战略布局。面对新市场格局，公司深知机遇与挑战所在，并将坚定不移地投资未来，在强大核心竞争力驱动下，充分发挥自身各项优势，致力于为行业、为客户带来更多核心价值。

未来几年，消费电子业务仍将占据公司重要位置。从零组件、模组到系统，公司将持续贯彻和深化垂直整合理念，努力革新传统供应思维与方式、重构供应链，追求协同效应最大化，不断提升企业为客户创造价值的能力，不断追求可持续发展战略。同时，针对部分核心模块与工艺，公司将遵循“老产品，新客户、新市场”的战略原则，深耕产品广度与深度，有效扩大其应用领域范围，提高在不同市场、客户的占有率，进一步提升企业经营抗风险能力。结合强化内外双循环的经济发展大趋势，消费电子在更大的消费需求被激发的大背景下，科技改变生活的智能消费性电子产品将蓬勃发展，相关产品包括智能可穿戴、智能家居、智能显示等，无论是核心零部件或整机系统组装，公司均已具备完整的综合能力，并已成为新产品/新业务做好充分准备。其中，在 AR/VR/MR 领域，公司将着力进行完整的产品深度布局，发挥自身在产品工艺、精益生产、自动化等方面明显优势，力争在新赛道取得好成绩；在通信互连领域，公司通过技术深耕与产学研一体化的开展，目前已在部分细分领域实现了全球领先。未来，公司将持续坚持“应用、开发、预研”的一体化战略原则，持续保持对市场与前沿技术的高度粘性，努力实现在更多细分领域的全方位突破。针对通信射频业务，公司

将围绕“核心零部件+模块+系统”的产品战略规划，持续加大设计研发投入，提升核心零部件的自制能力，通过数字化转型升级，在精益生产、供应链管理等方面持续提高内部运营效率；面对汽车“电动化”、“智能化”和“网联化”给中国汽车企业带来的商业机会，公司战略目标清晰明确，即专注于 Tier 1 核心零部件市场。在汽车消费电子化的浪潮下，传统稳定的供应格局将被打破，越来越多的商业机会将密切拥抱在消费电子领域拥有沉淀和底蕴，同时也深度具备汽车产业经验的复合型厂商。未来几年，公司将继续把在消费电子、通信领域积累的精密制造经验与解决通信级别高速传输的开发能力降维应用于汽车业务当中，充分发挥所长。同时，以合作的整车 ODM 平台为出海口和切入点，不断打磨自身 Tier 1 能力，迎接 Smart EV 百家争鸣时代的新挑战和新机遇。

### 3、下一年度经营计划

2022 年，公司始终抱着敬畏之心看待市场机会和挑战，全体同仁使命必达、克服万难，在努力完成年初既定目标的同时，持续规划和制定下一年度经营计划。

2023 年，面对复杂多变的内外部环境，公司始终坚守主业，力求准确把握新发展阶段中的“变”与“不变”，通过深刻感悟变局、感悟大势、感悟其中蕴藏的发展机遇，把公司高质量成长的主动权牢牢把握在自己手里。未来，公司将围绕主业持续探索，夯实既定商业计划，在追随消费电子智能移动、智能可穿戴等 IoT 市场零组件、模组与系统的解决方案等新机会外，公司同步加强在汽车、通信、工业、能源、医疗等新市场及新材料、新工艺、新应用等技术方面的大力建设；针对新并入和孵化的单位与业务，我们将充分发挥自身所长，在客户资源、供应链资源、精益生产、自动化、数字化、智能化等方面进行协同赋能，达到快速培育和效益放大的战略目标。

在消费电子领域，公司将持续深耕既有客户及产品，在夯实自身基础的前提下，灵活运用多年来在消费电子行业所积累的底层技术与工艺的复合开发能力，实现对产品的持续赋能和差异化经营，并通过将公司多品类零组件、模组产品的堆叠，在不同的应用场景下营造更多的生态组合，其中包括对现有产品的功能升级，也包括对全新产品界面的复杂工艺制程和多技术融合下的深度赋能。此外，公司将分别从不同终端产品的核心零组件、模组及系统级产品等角度出发，深度剖析已有的服务能力，对不同需求、不同规模体量的不同客户进行深度调研和精准服务，同时依托对消费电子产品需求的前瞻预判及现有消费者痛点的持续改良，实现在红海竞争中突围领跑，在蓝海挖掘中弯道超车。

在汽车领域，公司将持续配合海内外品牌客户进行零部件业务的开发投入，依托在消费电子、通信领域积累的客户平台、产品矩阵和制造实力，以汽车“神经”系统为基础，进一步拓展连接器、新能源、智能座舱、智能网联等产品线。同时，建立在与奇瑞公司合作的整车 ODM 平台，以及未来与更多平台的潜在合作基础上，公司将持续为汽车核心零部件业务拓展更多前沿的研发设计、量产平台及出海口，以此取得 0 到 1 的商业机会，并借助自身优势充分参与市场竞争，使公司 Tier 1 产品在市场的磨炼中彰显更多内在价值，致力于在未来三个五年内实现成为全球汽车零部件 Tier1 领导厂商的中长期目标。

在通信领域，全球 AI 热潮预计将拉动以算力为核心的服务器及相关零组件、模组的市场需求。未来随着在 AIGC 时代下，自然语言处理（NLP）与计算机视觉（CV）等多模态预训练模型及相关衍生应用的大面积落地，庞大的数据洪流将越来越依赖于高性能计算能力和数据中心的高速网络，这也为高速互联技术发展提供了新的机遇。面对创新的市场机遇，公司越发深度地研判产业链核心价值所在，找准真正具备进入壁垒和技术自主权的关键环节，定位国内外头部需求客户，有的放矢，快速形成差异化竞争优势。在此战略指引下，公司将持续加强在网络通信、基站射频等领域相关核心技术的研发与创新，通过精准把握电连接、光连接、风冷/液冷散热部件等数据/超算中心核心零组件相关新兴技术的变革趋势，着力锻造为全球领先客户提供高附加值产品及服务的能力，开辟公司更多增长曲线。

### 4、为实现未来发展战略所需的资金需求及使用计划

截至 2022 年末，公司资产负债率为 60.38%。2023 年，公司将继续扎实有序推进各项业务的高质量发展，在新市场开拓及新项目投产仍存在一定的资金需求。随着行业地位的提升及客户关系的稳固，公司在竞争格局上取得了一定优势。后期，公司将持续通过专案管控方式严格控制资本支出，定期对资本支出投资回报情况进行分析检讨；在应收账款和库存管理等环节持续进行深度优化，最大程度提高资金使用效率。公司将根据发展战略的需要，在不同阶段充分考虑各类融资手段的有效使用，合理调整公司的资产负债结构，为公司股东创造更大的效益。

### 5、未来面对的风险

#### （1）宏观经济波动风险

当前全球宏观环境存在较多不确定性，中美贸易摩擦、地缘政治持续恶化和扩大化等。宏观经济环境的不利因素将可能使得全球经济下行压力加大、主要发达经济体通胀高企，居民收入、购买力及消费意愿将承受较大压制。若宏观环境的不确定性长时间无法得到有效控制，则相关影响将给行业及公司带来一定冲击和挑战。

#### (2) 汇率风险

目前公司境外收入占营业收入比重较大，主要以美元结算。2020 年-2022 年，公司境外销售额分别为 8,504,628.09 万元、14,345,285.02 万元和 19,380,364.69 万元，分别占主营业务收入的 91.94%、93.18%和 90.55%。由于我国实行有管理的浮动汇率制度，汇率随着国内外政治、经济环境的变化而波动，当汇率出现较大波动时，汇兑损益对公司的经营业绩会造成一定影响。为减少汇率变化对公司经营成果造成的不确定性，公司将尽力掌握汇率走势，严控外币净资产比例，通过开展外汇衍生品交易的方式，降低汇率波动对公司的影响。

#### (3) 管理风险

近年来，公司致力于推动各项业务的高质量成长，不断加强在消费电子、通信和汽车等领域的横向拓展与垂直整合，体系内经营主体较多且相对分散，加之地缘政治、中美摩擦等因素，公司主要客户对产能国际化程度要求日益高涨，这对公司经营管理能力及优质人才储备提出了更高要求。若公司管理水平不能支撑自身规模的快速发展，公司将面临一定的管理风险。

#### (4) 客户相对集中的风险

公司十分重视与重要客户长期稳定的合作关系。目前，公司客户集中度相对较高，并且短期主要集中在消费电子领域。尽管相关客户在业内均属于顶尖客户，具有强大、领先的市场竞争力，且与公司保持了多年的稳定合作关系，但如若重要客户发生严重的经营问题，公司也将面临一定的经营风险。公司将进一步深化在客户、产品及业务的多元化路线，以工艺+底层技术为支撑点，持续进行横向拉通、跨界赋能，努力开拓新市场、新业务。

## 十二、报告期内接待调研、沟通、采访等活动

适用 不适用

接待时间	接待地点	接待方式	接待对象类型	接待对象	谈论的主要内容及提供的资料	调研的基本情况索引
2022 年 02 月 13 日	广东省东莞市清溪镇北环路 313 号公司会议室	电话沟通	机构	机构投资者	公司就与奇瑞集团签署战略合作框架协议事项进行说明	详见 2022 年 2 月 13 日发布在巨潮资讯网上的《2022 年 2 月 13 日投资者关系活动记录表》
2022 年 02 月 22 日	广东省东莞市清溪镇北环路 313 号公司会议室	电话沟通	机构	机构投资者	公司针对 2022 年度非公开发行股票项目进行情况说明	详见 2022 年 2 月 23 日发布在巨潮资讯网上的《2022 年 2 月 22 日投资者关系活动记录表》
2022 年 04 月 28 日	广东省东莞市清溪镇北环路 313 号公司会议室	电话沟通	机构	机构投资者	公司针对 2021 年度及 2022 年第一季度经营情况进行说明	详见 2022 年 4 月 30 日发布在巨潮资讯网上的《2022 年 4 月 28 日投资者关系活动记录表》
2022 年 05 月 06 日	广东省东莞市清溪镇北环路 313 号公司会	其他	其他	投资者	公司 2021 年度业绩说明会	详见 2022 年 5 月 7 日发布在巨潮资讯网上

	议室					的《2022 年 5 月 6 日投资者关系活动记录表》
2022 年 05 月 18 日	广东省东莞市清溪镇北环路 313 号公司会议室	实地调研	其他	投资者	公司年度股东大会互动交流	详见 2022 年 5 月 19 日发布在巨潮资讯网上的《2022 年 5 月 18 日投资者关系活动记录表》
2022 年 08 月 28 日	广东省东莞市清溪镇北环路 313 号公司会议室	电话沟通	机构	机构投资者	公司就 2022 年上半年业绩情况及公司概况介绍进行说明	详见 2022 年 8 月 30 日发布在巨潮资讯网上的《2022 年 8 月 28 日投资者关系活动记录表》
2022 年 10 月 30 日	广东省东莞市清溪镇北环路 313 号公司会议室	电话沟通	机构	机构投资者	公司就 2022 年三季度经营情况进行说明	详见 2022 年 10 月 31 日发布在巨潮资讯网上的《2022 年 10 月 30 日投资者关系活动记录表》

## 第四节 公司治理

### 一、公司治理的基本状况

公司始终致力于推动建立和完善现代企业制度、规范上市公司运作，完善公司治理结构。报告期内，公司严格按照《公司法》、《证券法》、《深圳证券交易所股票上市规则（2023 年修订）》、《上市公司章程指引》、《上市公司治理准则》、《深圳证券交易所上市公司自律监管指引第 1 号——主板上市公司规范运作》及其他法律、法规、规范性文件的要求，不断完善法人治理结构，建立健全公司制度，规范公司运作，加强信息披露，积极开展投资者关系管理工作，提高公司治理水平。

（一）关于股东和股东大会：公司严格按照《公司法》、《公司章程》和《股东大会议事规则》等规定和要求，规范股东大会的召集、召开、表决程序，平等对待所有的股东，采用现场和网络相结合的投票方式，确保股东特别是中小股东能充分行使自己的权利。股东大会审议关联事项时，关联股东回避表决，关联交易公平合理，不存在损害股东利益的情形；在涉及影响中小投资者利益的议案表决时采用中小投资者单独计票。召开的股东大会均由公司董事会召集召开，并有见证律师现场见证。

（二）关于公司与控股股东：公司在业务、资产、人员、机构、财务等方面独立于控股股东，公司董事会、监事会及其他内部机构独立运作。公司控股股东能够严格规范自己的行为，无超越股东大会直接或间接干预公司决策和经营活动的行为，不存在非经营性占用上市公司资金的行为。

（三）关于董事与董事会：公司严格按照《公司法》《公司章程》规定的选聘程序选举董事，聘请独立董事。公司目前有七名董事，其中独立董事三名，为法律、会计等领域的专家，董事会的人数及人员构成符合法律法规和《公司章程》等的要求。董事会下设审计委员会、战略委员会、提名委员会、薪酬与考核委员会 4 个专门委员会，其成员组成结构合理，为董事会的决策提供了科学和专业的意见和参考。董事会严格按照《公司章程》和《董事会议事规则》等规定召集召开董事会会议，执行股东大会决议；全体董事能够履行自身应尽的职责，认真出席董事会和股东大会，维护公司和股东的合法权益。

（四）关于监事和监事会：公司监事会严格按照《公司法》、《公司章程》规定的选聘程序选举监事，公司目前有三名监事，其中监事会主席一名，监事会的人数及构成符合法律法规和《公司章程》等的要求。监事会严格按照《公司章程》、《监事会议事规则》等的规定，召集召开监事会会议；全体监事认真履行职责，诚信、勤勉、尽责地对公司财务以及董事、高级管理人员履行职责的合法、合规性进行有效监督并发表独立意见，维护公司及股东的合法权益。

（五）关于绩效考核与激励约束机制：为进一步建立和完善公司激励机制，增强公司与管理层及核心骨干员工共同可持续发展的理念，公司实施了股权激励计划，强化股东与核心业务人员之间的利益共享与约束机制，维持管理团队和业务骨干的稳定，确保公司发展战略和经营目标的实现，保证公司的长期稳健发展。公司高管人员的聘任公开、透明，符合法律法规的规定。

（六）关于相关利益者：公司充分尊重和维护相关利益者的合法权益，实现社会、股东、公司、员工等各方利益的协调平衡，共同推动公司持续、稳健发展。

（七）关于信息披露与透明度：公司严格按照有关法律法规和公司《信息披露管理办法》的规定，真实、准确、及时、完整地履行信息披露义务，并指定《证券时报》《上海证券报》和巨潮资讯网（www.cninfo.com.cn）为公司信息披露的媒体；公司严格做好未公开信息的保密工作，根据公司《内幕信息知情人管理制度》的规定，认真做好内幕信息知情人的登记、报备工作，并已建立内幕信息知情人档案制度，并按规定及时报送监管部门备案，同时严格规范向外部信息使用人报送公司信息的行为。在接待特定对象的过程中，公司严格按照相关要求，认真做好特定对象来访接待工作，并要求来访人员签署《承诺书》，来访后及时将有关调研记录上传深交所“互动易”进行披露。报告期内，公司未发生利用内幕信息买卖公司股票的行为。同时，公司开设投资者电话及投资者关系管理专栏，指定专人负责与投资者进行及时沟通交流。另外公司还主动、及时地与监管部门保持联系与沟通，报告公司的有关事项，从而准确地把握信息披露的规范要求，进一步提高公司透明度和信息披露质量。公司严格按照相关内容和格式的要求，真实、准确、完整、及时地披露信息，确保所有股东通过各种途径均可充分获得公司信息。

公司治理的实际状况与法律、行政法规和中国证监会发布的关于上市公司治理的规定是否存在重大差异

是 否

公司治理的实际状况与法律、行政法规和中国证监会发布的关于上市公司治理的规定不存在重大差异。

## 二、公司相对于控股股东、实际控制人在保证公司资产、人员、财务、机构、业务等方面的独立情况

报告期内，公司严格按照《公司法》和《公司章程》规范运作，逐步健全公司的法人治理结构，在资产、人员、财务、机构、业务等各方面与公司控股股东分开，具有独立完整的业务及面向市场自主经营的能力，具有独立的研发、生产和销售系统。报告期内，公司生产经营稳定，内部机构完善，能够独立规范运作：

### （一）资产完整情况

公司为依法整体变更设立的股份有限公司，拥有独立完整的资产。公司依法办理了相关资产、股权的变更登记。公司没有以资产或信誉为各股东的债务提供担保，也未以公司名义的借款、授信额度转借给各股东。公司对所有资产有完全的控制支配权，不存在资产、资金被控股股东占用而损害公司利益的情况。

### （二）人员独立情况

公司董事、监事及其他高级管理人员按照《公司法》、《公司章程》等有关法律、法规和规定合法产生；公司高级管理人员（不含独立董事）均专职在公司工作并领取薪酬，不存在在股东关联单位、业务相同或相近的其他单位担任除董事、监事以外职务的情况。公司员工独立，薪酬、社会保障等独立管理，具有完善的管理制度和体系。

### （三）财务独立情况

公司设有独立的财务会计部门和内部审计部门，建立了独立的会计核算体系和规范的财务管理制度，独立进行财务决策。公司自设立以来，在银行独立开立账户，依法独立进行纳税申报和履行纳税义务，独立对外签订合同，不存在与股东共用银行账户或混合纳税现象。

### （四）机构独立情况

公司建立了股东大会、董事会、监事会等完备的治理结构，建立了符合公司自身发展的需求、符合公司实际情况的独立、完整的经营管理机构。该等机构依照《公司章程》和内部管理制度体系独立行使自己的职权。公司自设立以来，生产经营和办公机构完全独立，不存在与股东混合经营的情形。

### （五）业务独立情况

公司拥有完整的法人财产权和独立的研发、生产和销售系统，独立开展业务，独立核算和决策，独立承担责任与风险，不依赖股东及其它关联方进行生产经营活动。

## 三、同业竞争情况

适用 不适用

## 四、报告期内召开的年度股东大会和临时股东大会的有关情况

### 1、本报告期股东大会情况

会议届次	会议类型	投资者参与比例	召开日期	披露日期	会议决议
2022年第一次临时股东大会	临时股东大会	47.05%	2022年03月09日	2022年03月10日	审议表决通过了《关于公司符合非公开发行股票条件的议案》等共7个议案，详见公司公告2022-021。
2021年年度股东大会	年度股东大会	45.89%	2022年05月18日	2022年05月19日	审议表决通过了《2021年度董事会工作报告》等共12个议案，详见公司公告2022-047。

2022 年第二次临时股东大会	临时股东大会	57.98%	2022 年 09 月 23 日	2022 年 09 月 24 日	审议表决通过了《关于申请发行超短期融资券的议案》等共 2 个议案，详见公司公告 2022-081。
2022 年第三次临时股东大会	临时股东大会	46.20%	2022 年 12 月 01 日	2022 年 12 月 02 日	审议表决通过了《关于〈立讯精密工业股份有限公司 2022 年股票期权激励计划（草案）〉及其摘要的议案》等共 3 个议案，详见公司公告 2022-102。

## 2、表决权恢复的优先股股东请求召开临时股东大会

适用 不适用

## 五、董事、监事和高级管理人员情况

### 1、基本情况

姓名	职务	任职状态	性别	年龄	任期起始日期	任期终止日期	期初持股数（股）	本期增持股份数量（股）	本期减持股份数量（股）	其他增减变动（股）	期末持股数（股）	股份增减变动的原因
王来春	董事长、总经理	现任	女	56	2009 年 02 月 22 日	2024 年 05 月 18 日						
王来胜	副董事长	现任	男	59	2009 年 02 月 22 日	2024 年 05 月 18 日	5,227,700	7,030,910			12,258,610	自有资金增持股份
王涛	董事、副总经理	现任	男	38	2021 年 05 月 21 日	2024 年 05 月 18 日	128,030	601,626			729,656	股权激励行权新增股份
李伟	董事、副总经理	现任	男	43	2021 年 05 月 21 日	2024 年 05 月 18 日		506,989			506,989	股权激励行权新增股份
张英	独立董事	现任	女	60	2018 年 05 月 22 日	2024 年 05 月 18 日						
刘中华	独立董事	现任	男	58	2021 年 05 月 18 日	2024 年 05 月 18 日						
宋宇红	独立董事	现任	女	52	2021 年 05 月 18 日	2024 年 05 月 18 日						

夏艳容	监事会主席	现任	女	42	2017年12月19日	2024年05月18日						
莫荣英	监事	现任	女	43	2018年05月22日	2024年05月18日						
易佩赞	监事	现任	女	38	2009年02月22日	2024年05月18日						
黄大伟	董事会秘书、副总经理	现任	男	51	2018年05月25日	2024年05月21日	439,390	219,695			659,085	股权激励行权新增股份
吴天送	财务总监	现任	男	53	2019年04月15日	2024年05月21日	665,843	85,000			750,843	股权激励行权新增股份
合计	--	--	--	--	--	--	6,460,963	8,444,220	0	0	14,905,183	--

报告期是否存在任期内董事、监事离任和高级管理人员解聘的情况

是 否

公司董事、监事、高级管理人员变动情况

适用 不适用

## 2、任职情况

公司现任董事、监事、高级管理人员专业背景、主要工作经历以及目前在公司的主要职责

### （一）董事会成员

王来春女士，现年 56 岁，中国香港籍，清华大学深圳研究生院 EMBA，第十四届全国政协委员、广东省工商业联合会（总商会）副会长、2022 年度广东省三八红旗手、中国女企业家协会特邀副会长，现任本公司董事长、总经理。王来春女士自 1984~1986 年在蛇口三洋工作，1988 年起在台湾鸿海下属富士康线装事业部工作近 10 年，1997 年离开富士康自主创业。1999 年王来春女士与王来胜先生共同购买立讯有限公司股权；2004 年通过立讯有限公司投资设立立讯精密工业（深圳）有限公司并担任董事长。

王来胜先生，现年 59 岁，中国香港籍，现任公司副董事长，曾任深圳市质量协会常务理事、广东省实验室联合会理事。王来胜先生自 80 年代中期开始从事个体经商；1999 年王来胜先生与王来春女士共同购买立讯有限公司股权；2004 年与王来春女士一起创办立讯精密工业（深圳）有限公司并担任副董事长至今。

李伟先生，现年 43 岁，中国国籍，本科学历，现任公司精密零组件事业群负责人。拥有近 20 年精密制造行业工作经验，曾在多家精密制造企业任职并从事产品设计验证、品质管理等工作；2009 年 7 月加入立讯精密工业股份有限公司，负责公司事业处的运营管理工作。

王涛先生，现年 38 岁，中国国籍，东南大学本科学历，现任公司声学产品事业群负责人。在精密制造行业零组件产品开发领域拥有丰富经验，2009 年 4 月加入立讯精密工业股份有限公司，负责产品开发及管理工作。

张英女士，现年 60 岁，中国国籍，武汉大学法学博士，中国社科院法学博士后，现任深圳大学法学院副教授。张英女士于 1984 年就职于中国地质大学，担任讲师职务；1994 年加入武汉市社科院政法所担任助理研究员，2009 年起至今担任中国欧洲法研究会常务理事。张英女士已取得深圳证券交易所独立董事任职资格，为公司第四、五届董事会独立董事。



刘中华先生，现年 58 岁，中国国籍，无境外永久居留权。硕士，会计学教授，现为广东外语外贸大学会计学院教授、硕士研究生导师，兼任中国会计学会理事，中国对外经贸会计学会副会长，广东省管理会计师协会常务副会长，广东省会计学会常务理事。刘中华先生已取得深圳证券交易所独立董事任职资格，并担任广东省高速公路发展股份有限公司、格林美股份有限公司及广州越秀金融控股集团股份有限公司独立董事。

宋宇红女士，现年 52 岁，中国国籍，武汉大学法律硕士、西南政法大学法学学士；法国高等工商管理学院工商管理硕士。现任北京德恒（深圳）律师事务所合伙人，一带一路国际商事调解中心深圳罗湖法院调解中心调解员。宋宇红女士已取得深圳证券交易所独立董事任职资格，为公司第五届董事会独立董事。

## （二）监事会成员

夏艳容女士，现年 42 岁，中国国籍，本科，财务管理方向，现任公司监事。夏艳容女士于 2003 年 1 月至 2006 年 4 月任职于三希集团广大科技（广州）有限公司财务部，于 2006 年 4 月至 2009 年 4 月任职于禾昌集团达昌电子科技（苏州）有限公司财务部，并于 2009 年 4 月加入公司服务至今，先后任职于昆山联滔电子有限公司财会部主管、立讯精密财务部主管、立讯精密信用管理部主管等部门和职务，现任公司中央财务部兼信用管理部总监。夏艳容女士为公司第四、五届监事会成员。

莫荣英女士，现年 43 岁，中国国籍，工商管理专业，现任公司监事。莫荣英女士曾就职于汤姆逊多媒体（东莞）有限公司并担任企划部主管职务，于 2007 年 6 月加入立讯精密服务至今，担任公司中央关务部主管。莫荣英女士为公司第四、五届监事会成员。

易佩赞女士，现年 38 岁，中国国籍，2004 年加入本公司，任职于公司财务部，现任公司监事。易佩赞女士为公司第一至五届监事会成员。

## （三）高级管理人员

王来春女士简历，参见本节“董事会成员”。

王涛先生简历，参见本节“董事会成员”。

李伟先生简历，参见本节“董事会成员”。

黄大伟先生，现年 51 岁，中国台湾公民，毕业于台湾清华大学工业工程研究所，拥有工业工程硕士学位，现任公司副总经理、董事会秘书。曾长期任职于世界 500 强企业从事市场开发与运营管理相关工作，于 2013 年 6 月起就职于立讯精密下属子公司立讯电子科技（昆山）有限公司，担任法定代表人、董事及总经理职务。2017 年 10 月取得深圳证券交易所颁发的《董事会秘书资格证书》，其任职资格符合《深圳证券交易所股票上市规则（2023 年修订）》等有关法律法规及《公司章程》的规定。

吴天送先生，现年 53 岁，中国台湾公民，台湾工业技术学院学士，现任立讯精密工业股份有限公司财务总监。吴天送先生于 1996 年 8 月至 1999 年 8 月任职于勤业众信会计师事务所担任审计部高级审计员，1999 年 9 月至 2009 年 3 月先后就职于台湾元大证券承销部、台湾上市公司禾昌兴业股份有限公司及台湾志合电脑股份有限公司担任会计部主管、毅嘉电子（中山）有限公司担任财务部主管，2011 年加入公司。

在股东单位任职情况

适用 不适用

在其他单位任职情况

适用 不适用

任职人员姓名	其他单位名称	在其他单位担任的职务	任期起始日期	任期终止日期	在其他单位是否领取报酬津贴
王来春	立臻精密科技（江苏）有限公司	董事	2020 年 11 月 25 日		否
王来春	立胜汽车科技（苏州）有限公司	董事长	2018 年 07 月 18 日		否
王来春	立讯电子科技（昆山）有限公司	董事长	2014 年 03 月 18 日		否
王来春	立铠精密科技（盐城）有限公司	董事长	2021 年 02 月 03 日		否
王来春	协讯电子（吉安）有限公司	副董事长	2005 年 11 月 12 日		否
王来春	福建源光电装有限公司	董事长	2012 年 06 月 18 日		否
王来胜	立臻精密科技（江苏）有限公司	董事长	2020 年 11 月 25 日		否
王来胜	讯牧信息科技（上海）有限公司	总经理	2021 年 04 月 27 日		否
王来胜	立汕智造科技（广东）有限公司	执行董事、	2020 年 11 月 18 日		否

		经理			
王来胜	立深智造科技（深圳）有限公司	董事长	2021年02月03日		否
王来胜	必赛斯汽车电子（西安）有限公司	执行董事、 总经理	2018年12月29日		否
王来胜	协讯电子（吉安）有限公司	董事长	2005年11月12日		否
王来胜	昆山联滔电子有限公司	副董事长	2011年05月12日		否
王来胜	立讯精密工业（昆山）有限公司	董事	2011年10月25日		否
王来胜	东莞讯滔电子有限公司	副董事长	2012年07月10日		否
王来胜	东莞立德精密工业有限公司	董事长	2012年08月16日		否
王来胜	立讯精密工业（昆山）有限公司	副董事长	2011年10月25日		否
王来胜	遂宁立讯精密工业有限公司	执行董事	2013年01月11日		否
王来胜	兴宁立讯精密工业有限公司	执行董事	2013年11月19日		否
王来胜	立讯精密工业（滁州）有限公司	执行董事	2014年03月24日		否
王来胜	丰顺立讯精密工业有限公司	执行董事	2014年07月04日		否
王来胜	东莞立讯精密工业有限公司	董事长	2015年11月27日		否
王来胜	江西立讯智造有限公司	董事	2015年12月25日		否
刘中华	广东省高速公路发展股份有限公司	独立董事	2017年12月04日	2025年 09月20 日	是
刘中华	格林美股份有限公司	独立董事	2019年03月20日	2025年 03月12 日	是
刘中华	广东韶钢松山股份有限公司	独立董事	2019年06月25日	2022年 10月17 日	是
刘中华	广州越秀金融控股集团股份有限公司	独立董事	2022年07月19日	2023年 09月17 日	是
李伟	立讯智造科技（常熟）有限公司	执行董事、 总经理	2021年08月16日		否
李伟	立讯智能装备（昆山）有限公司	执行董事、 总经理	2020年12月29日		否
李伟	昆山立讯企业管理发展有限公司	执行董事	2020年11月04日		否
王涛	昆山联滔电子有限公司	董事长	2019年11月20日		否
王涛	立讯智造科技（如皋）有限公司	执行董事、 总经理	2020年12月01日		否
王涛	立讯精密科技（南京）有限公司	执行董事、 总经理	2021年10月19日		否
夏艳容	立讯智造（浙江）有限公司	监事	2019年04月08日		否
夏艳容	珠海景旺柔性电路有限公司	监事	2018年12月03日		否
夏艳容	立讯精密工业（苏州）有限公司	监事	2019年02月18日		否
夏艳容	立讯电气（上海）有限公司	监事	2019年12月02日		否
夏艳容	立讯精密工业（恩施）有限公司	监事	2018年10月24日		否
易佩赞	协讯电子（吉安）有限公司	监事	2017年08月28日		否
黄大伟	立讯电子科技（昆山）有限公司	董事、总经 理	2014年03月17日		否
吴天送	立讯电子科技（昆山）有限公司	监事	2014年03月17日		否
吴天送	湖州久鼎电子有限公司	监事	2012年10月12日		否
在其他 单位任 职情况 的说明	不适用				

公司现任及报告期内离任董事、监事和高级管理人员近三年证券监管机构处罚的情况

适用 不适用

### 3、董事、监事、高级管理人员报酬情况

董事、监事、高级管理人员报酬的决策程序、确定依据、实际支付情况

报告期内公司董事、监事、高级管理人员实施绩效考核，对其全年收入采取“基本年薪+长期激励”的方式，并将可持续发展相关绩效纳入考量，确保公司未来发展战略和经营目标的实现。董事会下设薪酬委员会每年就薪酬相关议题进行讨论与审核。委员会实行定期会议和临时会议制度，每年度至少举行一次会议。独立董事薪酬依据中国证监会《上市公司独立董事规则》《公司章程》等相关规定，结合目前整体经济环境、公司所处行业上市公司薪酬水平拟定，经董事会、股东大会逐级审议后施行，目前公司独立董事津贴为 16 万元/年，其履行职务发生的差旅费、办公费等费用由公司承担。

公司报告期内董事、监事和高级管理人员报酬情况

单位：万元

姓名	职务	性别	年龄	任职状态	从公司获得的税前报酬总额	是否在公司关联方获取报酬
王来春	董事长、总经理	女	56	现任	380	否
王来胜	副董事长	男	59	现任	330	否
王涛	董事、副总经理	男	38	现任	122	否
李伟	董事、副总经理	男	43	现任	122	否
张英	独立董事	女	60	现任	16	否
刘中华	独立董事	男	58	现任	16	否
宋宇红	独立董事	女	52	现任	16	否
夏艳容	监事	女	42	现任	59.6	否
莫荣英	监事	女	43	现任	51.5	否
易佩赞	监事	女	38	现任	10.99	否
黄大伟	副总经理、董事会秘书	男	51	现任	109.43	否
吴天送	财务总监	男	53	现任	133.06	否
合计	--	--	--	--	1,366.58	--

## 六、报告期内董事履行职责的情况

### 1、本报告期董事会情况

会议届次	召开日期	披露日期	会议决议
第五届董事会第七次会议	2022 年 02 月 21 日	2022 年 02 月 22 日	详见公司刊登于巨潮资讯网 (www.cninfo.com.cn) 和《证券时报》的《第五届董事会第七次会议决议公告》(公告编号: 2022-006)
第五届董事会第八次会议	2022 年 04 月 27 日	2022 年 04 月 28 日	详见公司刊登于巨潮资讯网 (www.cninfo.com.cn) 和《证券时报》的《第五届董事会第八次会议决议公告》(公告编号: 2022-031)
第五届董事会第九次会议	2022 年 07 月 06 日	2022 年 07 月 07 日	详见公司刊登于巨潮资讯网 (www.cninfo.com.cn) 和《证券时报》的《第五届董事会第九次会议决议公告》(公告编号: 2022-053)
第五届董事会第十次会议	2022 年 08 月 25 日	2022 年 08 月 26 日	详见公司刊登于巨潮资讯网 (www.cninfo.com.cn) 和《证券时报》的《第五届董

			事会第十次会议决议公告》 (公告编号: 2022-065)
第五届董事会第十一次会议	2022 年 09 月 15 日	2022 年 09 月 16 日	详见公司刊登于巨潮资讯网 (www.cninfo.com.cn) 和 《证券时报》的《第五届董 事会第十一次会议决议公 告》(公告编号: 2022- 076)
第五届董事会第十二次会议	2022 年 10 月 28 日	2022 年 10 月 29 日	详见公司刊登于巨潮资讯网 (www.cninfo.com.cn) 和 《证券时报》的《第五届董 事会第十二次会议决议公 告》(公告编号: 2022- 092)
第五届董事会第十三次会议	2022 年 11 月 11 日	2022 年 11 月 14 日	详见公司刊登于巨潮资讯网 (www.cninfo.com.cn) 和 《证券时报》《上海证券 报》的《第五届董事会第十 三次会议决议公告》(公告 编号: 2022-094)
第五届董事会第十四次会议	2022 年 12 月 05 日	2022 年 12 月 06 日	详见公司刊登于巨潮资讯网 (www.cninfo.com.cn) 和 《证券时报》《上海证券 报》的《第五届董事会第十 四次会议决议公告》(公告 编号: 2022-104)

## 2、董事出席董事会及股东大会的情况

董事出席董事会及股东大会的情况							
董事姓名	本报告期应 参加董事会 次数	现场出席董 事会次数	以通讯方式 参加董事会 次数	委托出席董 事会次数	缺席董事会 次数	是否连续两 次未亲自参 加董事会会 议	出席股东大 会次数
王来春	8	2	6	0	0	否	4
王来胜	8	3	5	0	0	否	4
李伟	8	2	6	0	0	否	4
王涛	8	2	6	0	0	否	4
张英	8	3	5	0	0	否	4
刘中华	8	2	6	0	0	否	4
宋宇红	8	3	5	0	0	否	4

连续两次未亲自出席董事会的说明

## 3、董事对公司有关事项提出异议的情况

董事对公司有关事项是否提出异议

是 否

报告期内董事对公司有关事项未提出异议。

## 4、董事履行职责的其他说明

董事对公司有关建议是否被采纳

是 否

董事对公司有关建议被采纳或未被采纳的说明

报告期，公司全体董事严格按照《公司法》、《证券法》、《上市公司治理准则》、《公司章程》、《董事会议事规则》等有关规定和要求履行职责，积极出席董事会、股东大会，勤勉尽责。根据公司的实际情况，公司全体董事能够主动关注公司经营管理信息、财务状况、重大事项等，对提交董事会审议的各项议案，均能深入讨论，对公司的重大治理和经营决策提出了相关的意见，经过充分地沟通讨论，形成统一意见，确保决策科学、及时、高效，并监督和推动董事会决议的执行。公司全体董事积极执行股东大会、董事会决议，维护公司和全体股东的合法权益。公司将持续完善治理结构，进一步提高董事会及其专门委员会科学决策水平，充分发挥独立董事在公司治理中的作用，促进公司规范运作和持续健康发展。

## 七、董事会下设专门委员会在报告期内的情况

委员会名称	成员情况	召开会议次数	召开日期	会议内容	提出的重要意见和建议	其他履行职责的情况	异议事项具体情况（如有）
审计委员会	刘中华、张英、宋宇红、立信会计师事务所	1	2022年02月22日	2021年审计委员会对年报审计工作的沟通交流会	针对2021年度财务报告的审计工作，立信会计师事务所对2021年年审计划及安排、审计程序等事项做介绍。同时对关联交易、质押担保、无形资产资本化、费用化的问题提请事务所同事在审计过程中重点关注。		
审计委员会	刘中华、张英、宋宇红	3	2022年04月22日	审议《关于2021年年度报告的议案》、《关于续聘会计师事务所的议案》、《关于2021年募集资金年度存放与实际使用情况专项报告的议案》、《关于2021年年度内部审计部门工作报告的议案》、《关于2022年第一季度内部审计部门工作报告的议案》	审计委员会根据《公司法》、中国证监会《上市公司治理准则》及《董事会审计委员会工作细则》的有关规定，积极履行职责，监督公司内部审计制度及其实施情况，审核企业财务信息，对公司内审部进行工作指导，并督促会计师事务所审计工作，经过充分沟通讨论，一致通过所有议报告。		
审计委员会	刘中华、张英、宋宇红	3	2022年08月10日	审议《2022年半年度内部审计部门工作报告》	审计委员会根据《公司法》、中国证监会《上市公司治理准则》及《董事会审计委员会工作细则》的有关规定，开展工作，勤勉尽责，根据公司的实际情况，提出了相关的意见，经过充分沟通讨论，一致通过此报告。		

审计委员会	刘中华、张英、宋宇红	3	2022 年 10 月 25 日	审议《2022 年第三季度内部审计部门工作报告》	审计委员会根据《公司法》、中国证监会《上市公司治理准则》及《董事会审计委员会工作细则》的有关规定，开展工作，勤勉尽责，根据公司的实际情况，提出了相关的意见，经过充分沟通讨论，一致通过此报告。		
薪酬与考核委员会	张英、刘中华、宋宇红	2	2022 年 02 月 22 日	审查上年度董事、高级管理人员的考评、薪酬激励方案的执行情况；根据公司实际经营情况，提出对董事和高级管理人员的相关奖励议案；研究拟订下一年度薪酬及考核计划。	薪酬与考核委员会根据《公司法》、中国证监会《上市公司治理准则》及《董事会薪酬与考核委员会工作细则》的有关规定，对公司董事、监事和高级管理人员的薪酬审核后认为，公司正逐步制定及完善公正、有效的高级管理人员绩效评价标准和激励约束机制，公司高级管理人员实行基本月薪与年终绩效考核相结合的薪酬制度。基于以上认识和方案，公司对部分董事和高管的基本月薪进行了适度的调整，体现并实现了激励与公正的效果。公司董事、监事和高级管理人员报告期内薪酬真实，符合公司绩效考核指标。		
薪酬与考核委员会	张英、刘中华、宋宇红	2	2022 年 09 月 24 日	审议《2021 年股票期权激励计划实施考核管理办法》。	薪酬与考核委员会根据《公司法》、中国证监会《上市公司治理准则》及《董事会薪酬与考核委员会工作细则》的有关规定，对《2021 年股票期权激励计划实施考核管理办法》审核后认为该考核管理办法体现并实现了激励与公正的效果，一致通过此议案。		
战略委员会	王来春、张英、刘中华	1	2022 年 03 月 09 日	战略委员会根据《公司法》、《上市公司治理准则》、《公司章程》、《董事会战略委员会工作细则》及其他有关规定，对公司	战略委员会根据《公司法》、中国证监会《上市公司治理准则》及《董事会战略委员会工作细则》的有关规定，对公司所处行业进行深入分析与研究，为公司在业		

				2021 年重大事项进行总结与回顾；对公司 2022 年战略发展规划进行汇报；审议《关于气候风险与机遇识别与应对策略的议案》；研究公司发展中的重大战略事项。	务、研发及新产品等的发展战略的规划与实施提出了合理建议，并达到了重要效果。		
--	--	--	--	--	---------------------------------------	--	--

## 八、监事会工作情况

监事会在报告期内的监督活动中发现公司是否存在风险

是 否

监事会对报告期内的监督事项无异议。

## 九、公司员工情况

### 1、员工数量、专业构成及教育程度

报告期末母公司在职员工的数量（人）	579
报告期末主要子公司在职员工的数量（人）	236,353
报告期末在职员工的数量合计（人）	236,932
当期领取薪酬员工总人数（人）	236,932
母公司及主要子公司需承担费用的离退休职工人数（人）	0
专业构成	
专业构成类别	专业构成人数（人）
生产人员	198,549
销售人员	2,628
技术人员	18,421
财务人员	438
行政人员	16,896
合计	236,932
教育程度	
教育程度类别	数量（人）
本科及本科以上学历	16,196
大专学历	22,508
高中、中专及以下学历	198,228
合计	236,932

### 2、薪酬政策

公司严格遵照有关法律法规，制定集团员工工资、绩效、年终奖等薪资管理办法，科学合理地为员工提供具有竞争力的薪酬保障，设置了完备的员工薪酬管理制度，为员工缴纳“五险一金”，并按时支付员工工资，坚决杜绝抵债劳工的现象发生。为帮助员工更加充分地了解岗位工作职责与自身能力的匹配程度，公司搭建了包含员工自评及上级评估的

多维度绩效评估体系，以客观并全面地反映员工的年度绩效表现。公司每年开展员工年度绩效沟通活动，以确保每一位员工在立讯精密的职业发展能够得到足够的支持和资源，提升并优化每一位员工的工作体验。我们设置了多样的员工薪酬组成，包括年终奖金、项目奖、核心干部股权激励、优秀员工奖等。报告期内，公司不断优化绩效考核工作，充分评价团队和个人的工作业绩，有效提升了员工执行力和责任意识，有利于留住和吸引优秀人才，为公司发展提供人力资源保障。

### 3、培训计划

公司高度重视员工职业生涯规划并致力人才培育，建立了完善的人才培养体系，以吸引并激励更多优秀的人才，促进员工与集团共同成长。搭建了线上与线下相结合的学习平台，开展针对不同类型员工的及新项目的多维特色培训。依托于该平台，公司为全体员工提供分层分类的针对性培训，聚焦不同人群、不同需求推出了不同的培训系列。比如，针对高、中、基层管理人员以及重点高潜后备人才，主打“造星系列”培训，以打造高效且有活力的员工团队；针对生产制造、研发技术、营销、供应链等关键领域人才，主打“聚能系列”培训，不断提高不同岗位员工的专业能力；并且开展校企合作项目，鼓励员工获得公司及社会上的职业资格认可，从而提高整个公司的生产水平及社会认可程度。同时，我们还极力打造“聚势系列”，搭建“立讯课堂”“高管讲坛”等学习交流平台，为优秀立讯人提供自我展现的舞台，以营造良好学习氛围，促进全员融合与交流。另外，为辅助公司某一时期的关键战略和变革的落地实施，我们根据业务需求开展“聚变系列”培训。为了规范员工培训管理，公司制定了《教育训练管理办法》《教育训练作业程序》《内部讲师管理办法》并定期更新，明确了覆盖员工入职、上岗、在职、转岗和晋级等各阶段的培训体系，各厂区依照集团管理规范制定了《教育训练管理程序》和相应的管理办法，由各厂区根据各自的年度发展规划制定全厂及各部门的年度培训计划，切实提升员工及企业的核心竞争力，实现了员工自身职业能力提升及公司可持续发展的共赢目标。

### 4、劳务外包情况

适用 不适用

## 十、公司利润分配及资本公积金转增股本情况

报告期内利润分配政策，特别是现金分红政策的制定、执行或调整情况

适用 不适用

根据公司第五届董事会第八次会议及公司 2021 年年度股东大会决议，公司拟以总股本 7,084,301,477 为基数，向全体股东按每 10 股派息 1.1 元（含税），共派发现金红利 779,273,162.47 元。如在实施权益分派股权登记日前，公司总股本因回购股份、股权激励对象行权、重大资产重组、股份回购注销等致使发生变动的，公司将按照分配总额不变的原则，相应调整每股分配比例。

自上述利润分配预案披露至实施期间，公司因股票期权激励计划自主行权及可转债转股导致公司总股本由预案披露时的 7,084,301,477 股增至 7,085,454,576 股，新增股本 1,153,099 股。按照分配总额不变的原则，公司 2021 年度利润分配方案调整为：以公司股本 7,085,454,576 股为基数，向全体股东每 10 股派 1.099820 元（含税），共计派发现金股利人民币 779,272,465.17 元（含税）。

现金分红政策的专项说明	
是否符合公司章程的规定或股东大会决议的要求：	是
分红标准和比例是否明确和清晰：	是
相关的决策程序和机制是否完备：	是
独立董事是否履职尽责并发挥了应有的作用：	是
中小股东是否有充分表达意见和诉求的机会，其合法权益是否得到了充分保护：	是
现金分红政策进行调整或变更的，条件及程序是否合规、透明：	是



公司报告期内盈利且母公司可供股东分配利润为正但未提出现金红利分配预案

适用 不适用

本报告期利润分配及资本公积金转增股本情况

适用 不适用

每 10 股送红股数（股）	0
每 10 股派息数（元）（含税）	1.3
分配预案的股本基数（股）	7,130,392,419
现金分红金额（元）（含税）	926,951,014.47
以其他方式（如回购股份）现金分红金额（元）	0.00
现金分红总额（含其他方式）（元）	926,951,014.47
可分配利润（元）	6,970,581,669.73
现金分红总额（含其他方式）占利润分配总额的比例	100%
本次现金分红情况	
其他	
利润分配或资本公积金转增预案的详细情况说明	
<p>公司 2022 年度利润分配预案如下：以截至本公告披露日的公司总股本 7,130,392,419 股为基数，向全体股东每 10 股派发现金股利人民币 1.3 元（含税），共计派发现金股利人民币 926,951,014.47 元（含税），剩余未分配利润结转以后年度分配。</p> <p>如在本公告披露之日起至实施权益分派股权登记日期间，因回购股份、股权激励对象行权、重大资产重组股份回购注销等致使公司总股本发生变动的，公司将按照分配总额不变的原则，相应调整每股分配比例。</p>	

## 十一、公司股权激励计划、员工持股计划或其他员工激励措施的实施情况

适用 不适用

### 1、股权激励

#### （1）2018 年股票期权激励计划

2021 年 12 月 3 日，公司召开了第五届董事会第六次会议和第五届监事会第六次会议，审议通过了《关于 2018 年股票期权激励计划第三个行权期行权条件成就的议案》，满足本次行权条件的激励对象可采用自主行权的方式在第三个行权期行权，实际可行权期限为 2021 年 12 月 24 日至 2022 年 9 月 23 日。具体详见《关于 2018 年股票期权激励计划第三个行权期采用自主行权模式的提示性公告（更正后）》（公告编号 2021-105）。报告期内，激励对象于 2019 年股票期权激励计划首次授予第二个行权期内，累计行权 1,573,156 股。

2022 年 7 月 6 日，因公司实施 2021 年度权益分派，公司对 2018 年股票期权激励计划的行权价格进行了相应调整，尚未行权的股票期权行权价格由 10.17 元/股调整为 10.06 元/股。具体详见《关于调整 2018 年、2019 年、2021 年股票期权激励计划行权价格及注销 2019 年股票期权激励计划部分股票期权的公告》（公告编号 2022-056）。

2022 年 12 月 5 日，公司召开了第五届董事会第十四次会议和第五届监事会第十四次会议，审议通过了《关于调整 2018 年股票期权激励计划行权数量及注销部分股票期权的议案》、《关于 2018 年股票期权激励计划第四个行权期行权条件成就的议案》，因激励对象离职、考核不达标等原因，公司对 2018 年股票期权激励计划的行权数量进行了相应调整，注销 1,230,044 份已获授但尚未行权的股票期权，激励对象由 1,653 名调整为 1,607 名，已授予但尚未行权的股票期权数量由 60,875,365 份调整为 59,645,321 份。具体详见《关于调整 2018 年股票期权激励计划行权数量及注销部分股票期权的公告》（公告编号：2022-107）。同时，满足本次行权条件的激励对象可采用自主行权的方式在第四个行权期行权，实际可行权期限为 2022 年 12 月 13 日至 2023 年 9 月 22 日。具体详见《关于 2018 年股票期权激励计划第四个行权期采用自主行权模式的提示性公告》（公告编号 2022-110）。报告期内，激励对象于 2018 年股票期权激励计划第四个行权期内，累计行权 15,164,369 股。

## （2）2019 年股票期权激励计划

2021 年 7 月 2 日，公司召开了第五届董事会第二次会议和第五届监事会第二次会议，审议通过了《关于 2019 年股票期权激励计划首次授予第二个行权期行权条件成就的议案》，满足本次行权条件的激励对象可采用自主行权的方式在第二个行权期行权，实际可行权期限为 2021 年 7 月 15 日至 2022 年 4 月 21 日。具体详见《关于 2019 年股票期权激励计划首次授予第二个行权期采用自主行权模式的提示性公告》（公告编号 2021-069）。报告期内，激励对象于 2019 年股票期权激励计划首次授予第二个行权期内，累计行权 1,573,156 股。

2022 年 2 月 21 日，公司召开了第五届董事会第七次会议和第五届监事会第七次会议，审议通过了《关于调整 2019 年股票期权激励计划预留授予激励对象名单、期权数量及注销部分期权的议案》、《关于 2019 年股票期权激励计划预留授予第二个行权期行权条件成就的议案》，因激励对象离职、考核不达标等原因，公司对 2019 年股票期权激励计划预留授予的行权数量进行了相应调整，注销 599,316 份已获授但尚未行权的股票期权，激励对象由 250 名调整为 239 名，授予股票期权数量由 16,547,958 份调整为 15,948,642 份。具体详见《关于调整 2019 年股票期权激励计划预留授予激励对象名单、期权数量及注销部分期权的公告》（公告编号：2022-008）。同时，满足本次行权条件的激励对象可采用自主行权的方式在第二个行权期行权，实际可行权期限为 2022 年 3 月 3 日至 2022 年 11 月 25 日。具体详见《关于 2019 年股票期权激励计划预留授予第二个行权期采用自主行权模式的提示性公告》（公告编号 2022-018）。报告期内，激励对象于 2019 年股票期权激励计划预留授予第二个行权期内，累计行权 3,955,702 股。

2022 年 7 月 4 日，公司召开了第五届董事会第九次会议和第五届监事会第九次会议，审议通过了《关于 2019 年股票期权激励计划首次授予第三个行权期行权条件成就的议案》，满足本次行权条件的激励对象可采用自主行权的方式在第三个行权期行权，实际可行权期限为 2022 年 7 月 22 日至 2023 年 4 月 21 日。具体详见《关于 2019 年股票期权激励计划首次授予第三个行权期采用自主行权模式的提示性公告》（公告编号 2022-060）。报告期内，激励对象于 2019 年股票期权激励计划首次授予第三个行权期内，累计行权 12,824,126 股。

2022 年 7 月 6 日，因公司实施 2021 年度权益分派、激励对象离职、考核不达标等原因，公司对 2019 年股票期权激励计划的行权价格及数量进行了相应调整，注销 639,291 份已获授但尚未行权的首次授予股票期权，激励对象由 332 名调整为 322 名，已授予但尚未行权的股票期权数量由 49,032,311 份调整为 48,393,020 份，首次授予和预留授予的股票期权行权价格由 13.59 元/股调整为 13.48 元/股。具体详见《关于调整 2018 年、2019 年、2021 年股票期权激励计划行权价格及注销 2019 年股票期权激励计划部分股票期权的公告》（公告编号 2022-056）。

## （3）2021 年股票期权激励计划

2022 年 7 月 6 日，因公司实施 2021 年度权益分派，公司对 2021 年股票期权激励计划的行权价格进行了相应调整，尚未行权的股票期权行权价格由 35.87 元/股调整为 35.76 元/股。具体详见《关于调整 2018 年、2019 年、2021 年股票期权激励计划行权价格及注销 2019 年股票期权激励计划部分股票期权的公告》（公告编号 2022-056）。

2022 年 9 月 14 日，公司召开了第五届董事会第十一次会议和第五届监事会第十一次会议，审议通过了《关于向 2021 年股票期权激励计划预留授予的激励对象授予股票期权的议案》，确定以 2022 年 9 月 15 日为预留股票期权授权日，向符合授予条件的 365 名激励对象授予 1,310.10 万份股票期权。具体详见《关于向 2021 年股票期权激励计划预留授予的激励对象授予股票期权的公告》（公告编号 2022-078）。

2022 年 10 月 19 日，公司完成了公司 2021 年股票期权激励计划股票期权的预留授予登记工作，授予的股票期权登记数量：1,278.58 万份，占授予时公司股本总额的 0.18%。授予的激励对象 356 名，股票期权简称为立讯 JLC5，代码为 037297。具体详见《关于 2021 年股票期权激励计划预留授予登记完成的公告》（公告编号 2022-086）。

## （4）2022 年股票期权激励计划

经第五届董事会第十三次会议、第五届监事会第十三次会议及 2022 年第三次临时股东大会审议，公司推出 2022 年股票期权激励计划。

2022 年 12 月 5 日，公司召开了第五届董事会第十四次会议和第五届监事会第十四次会议，审议通过了《关于向立讯精密工业股份有限公司 2022 年股票期权激励计划激励对象授予股票期权的议案》，确定以 2022 年 12 月 5 日为股票期权授权日，向符合授予条件的 3,759 名激励对象授予 17,202.10 万份股票期权。具体详见《关于向 2022 年股票期权激励计划激励对象授予股票期权的公告》（公告编号 2022-106）。

2023 年 1 月 19 日，公司完成了 2022 年股票期权激励计划股票期权的授予登记工作，授予的股票期权登记数量：16,851.30 万份，占授予时公司股本总额的 2.3671%。授予的激励对象 3,505 名，股票期权简称为立讯 JLC6，代码为 037325。具体详见《关于 2022 年股票期权激励计划授予登记完成的公告》（公告编号 2023-004）。

#### (5) 报告期内行权情况

报告期内，公司股票期权激励计划激励对象自主行权共计增发股份 44,157,507 股。

公司董事、高级管理人员获得的股权激励情况

适用 不适用

单位：股

姓名	职务	年初持有股票期权数量	报告期新授予股票期权数量	报告期内可行权股数	报告期内已行权股数	报告期内已行权股数行权价格（元/股）	期末持有股票期权数量	报告期末市价（元/股）	期初有限制性股票数量	本期已解锁股份数量	报告期新授予限制性股票数量	限制性股票的授予价格（元/股）	期末持有限制性股票数量
王涛	董事、副总经理	675,985.00		337,992.00	168,996.00	13.5900	506,989.00	31.7500					
王涛	董事、副总经理	1,297,891.00		865,261.00	432,630.00	10.0600	865,261.00	31.7500					
王涛	董事、副总经理		1,000,000.00			30.3500	1,000,000.00	31.7500					
李伟	董事、副总经理	675,985.00		337,992.00	168,996.00	13.5900	506,989.00	31.7500					
李伟	董事、副总经理	1,013,978.00		675,986.00	337,993.00	10.1700	675,985.00	31.7500					
李伟	董事、副总经理		1,000,000.00			30.3500	1,000,000.00	31.7500					
黄大伟	董事会秘书、副总经理	659,085.00		439,390.00	219,695.00	10.1700	439,390.00	31.7500					
黄大伟	董事会秘书、副总经理		500,000.00			30.3500	500,000.00	31.7500					
吴天送	财务总监	263,634.00		131,817.00		10.0600	263,634.00	31.7500					
吴天	财务	405,5		135,1	85,00	13.48	320,5	31.75					

送	总监	93.00		98.00	0.00	00	93.00	00					
吴天送	财务总监		400,000.00			30.3500	400,000.00	31.7500					
合计	--	4,992,151.00	2,900,000.00	2,923,636.00	1,413,310.00	--	6,478,841.00	--	0	0	0	--	0

#### 高级管理人员的考评机制及激励情况

公司高级管理人员全部由董事会聘任，高级管理人员的聘任公开、透明，符合法律法规的规定。高级管理人员直接对董事会负责，承担董事会下达的经营指标。公司建立了有效的激励约束机制，激励高级管理人员勤勉尽责工作，努力提高经营管理水平和经营业绩，高管人员的工作绩效与其收入直接挂钩，根据公司设定目标和实际任务完成情况进行考核。公司董事会下设薪酬与考核委员会负责对公司董事、监事及高级管理人员的责任目标完成情况、工作能力、履职情况等等进行年终考评，制定薪酬及绩效考核方案报公司董事会审批。报告期内，高级管理人员薪酬及绩效考核管理制度执行情况良好。

## 2、员工持股计划的实施情况

适用 不适用

## 3、其他员工激励措施

适用 不适用

## 十二、报告期内的内部控制制度建设及实施情况

### 1、内部控制建设及实施情况

公司严格依照《公司法》、《证券法》、《企业内部控制基本规范》、《企业内部控制应用指引》及其他法律、法规、规范性文件的要求，在此基础上结合行业特征及企业实际运营情况建立了一套较为完善且持续有效运行的内控管理体系。无论从公司管理层面或是技术研发和各业务流程层面看，公司均建立起了有效的内控措施，提高了企业治理水平及决策效率，为企业经营管理的合法合规、资产安全、财务报告及相关信息的真实完整提供了保障，有效促进公司战略的稳步实施。

公司内部控制体系结构合理，能够适应公司管理和发展的需求，内控运行机制有效，在财务报告和非财务报告等所有重大方面均保持了有效的内部控制，达到了内部控制的预期目标，保障了公司及全体股东的利益。

### 2、报告期内发现的内部控制重大缺陷的具体情况

是 否

## 十三、公司报告期内对子公司的管理控制情况

公司名称	整合计划	整合进展	整合中遇到的问题	已采取的解决措施	解决进展	后续解决计划
汇聚科技有限公司	已整合完成	已整合完成	无	不适用	不适用	不适用

## 十四、内部控制自我评价报告或内部控制审计报告

### 1、内控自我评价报告

内部控制评价报告全文披露日期	2023 年 04 月 28 日	
内部控制评价报告全文披露索引	公司指定信息披露网站巨潮资讯网（www.cninfo.com.cn）《立讯精密工业股份有限公司 2023 年内部控制鉴证报告》	
纳入评价范围单位资产总额占公司合并财务报表资产总额的比例		68.46%
纳入评价范围单位营业收入占公司合并财务报表营业收入的比例		69.08%
<b>缺陷认定标准</b>		
<b>类别</b>	<b>财务报告</b>	<b>非财务报告</b>
定性标准	<p>一、财务报告内部控制存在重大缺陷的迹象包括：A. 董事、监事和高级管理人员舞弊；B. 已经发现并报告给管理层的重大内部控制缺陷经过合理的时间后，并未加以改正；C. 控制环境无效；D. 外部审计发现当期财务报告存在重大错报，而内部控制在运行过程中未能发现错报；E. 违反法律、法规较严重；F. 除政策性亏损原因外，公司连年亏损，持续经营受到挑战；G. 公司经营层和相关职能部门对内部控制的监督无效。二、财务报告内部控制存在重要缺陷的迹象包括：A. 未遵循公认会计准则选择应用会计政策；B. 未建立反舞弊程序和控制措施；C. 重要业务缺乏制度控制或制度系统失效；D. 子公司缺乏内部控制建设，管理散乱；E. 高管人员（特别是内控机构、财务、人力资源负责人）纷纷离开、更换频繁或岗位人员流失严重。三、财务报告内部控制存在一般缺陷的迹象包括：重大缺陷、重要缺陷之外的其他控制缺陷。</p>	<p>一、非财务报告内部控制存在重大缺陷的迹象包括：A. 严重违反国家重要法律法规；B. 关键岗位管理人员和技术人员流失严重；C. 涉及公司生产经营的重要业务缺乏制度控制或制度系统失效；D. 信息披露内部控制失效，导致公司被监管部门公开谴责；E. 内部控制评价的结果特别是重大缺陷或重要缺陷未得到整改。二、非财务报告内部控制存在重要缺陷的迹象包括：A. 重要业务制度或系统存在缺陷，内部控制制度不完善；B. 对外信息披露未经审核，信息内容不真实。三、财务报告内部控制存在一般缺陷的迹象包括：除重大缺陷、重要缺陷之外的其他控制缺陷。</p>
定量标准	<p>一、重大缺陷：（1）营业收入潜在错报：营业收入总额的 0.5%≤错报；（2）利润总额潜在错报：利润总额的 5%≤错报；（3）资产总额潜在错报：资产总额的 0.5%≤错报；（4）所有者权益潜在错报：所有者权益总额的 0.5%≤错报；二、重要缺陷：（1）营业收入潜在错报：营业收入总额的 0.2%≤错报&lt;营业收入总额的 0.5%；（2）利润总额潜在错报：利润总额的 2%≤错报&lt;利润总额的 5%；（3）资产总额潜在错报：资产总额的 0.2%≤错报&lt;资产总额的 0.5%；（4）所有者权益潜在错报：所有者权益总额的 0.2%≤错报&lt;所有者权益总额的 0.5%；三、一般缺陷：（1）营业收入潜在错报：错报&lt;营业收入总额的 0.2%；（2）利润总额潜在错报：错报&lt;利润总额的 2%；（3）资产总额潜在错</p>	<p>一、重大缺陷：直接损失财产金额 1200 万元以上，对公司造成较大负面影响；二、重要缺陷：直接损失财产金额 300 万元—1200 万元，受到国家政府部门处罚但未对公司造成负面影响；三、一般缺陷：直接损失财产金额 300 万元以下，受到省级以下政府部门处罚但未对公司造成负面影响。</p>

	报：错报<资产总额的 0.2%；（4）所有者权益潜在错报：错报<所有者权益总额的 0.2%。	
财务报告重大缺陷数量（个）		0
非财务报告重大缺陷数量（个）		0
财务报告重要缺陷数量（个）		0
非财务报告重要缺陷数量（个）		0

## 2、内部控制审计报告

适用 不适用

内部控制审计报告中的审议意见段	
依照财政部颁发的《企业内部控制基本规范》及相关规定于 2022 年 12 月 31 日在所有重大方面保持了与财务报表相关的有效的内部控制	
内控审计报告披露情况	披露
内部控制审计报告全文披露日期	2023 年 04 月 28 日
内部控制审计报告全文披露索引	公司指定信息披露网站巨潮资讯网（www.cninfo.com.cn）《立讯精密工业股份有限公司 2022 年内部控制审计报告》
内控审计报告意见类型	标准无保留意见
非财务报告是否存在重大缺陷	否

会计师事务所是否出具非标准意见的内部控制审计报告

是 否

会计师事务所出具的内部控制审计报告与董事会的自我评价报告意见是否一致

是 否

## 十五、上市公司治理专项行动自查问题整改情况

经自查，报告期内公司整体运作规范，治理情况良好，在自查过程中未发现重大问题。公司将持续提高规范运作水平，进一步推动公司高质量发展。

## 第五节 环境和社会责任

### 一、重大环保问题

上市公司及其子公司是否属于环境保护部门公布的重点排污单位

是 否

环境保护相关政策和行业标准

#### 一、立铠精密科技（盐城）有限公司

##### 1、大气污染物排放标准

我公司阳极氧化线产生的硫酸雾、硝酸雾（以 NO<sub>x</sub> 计）、单位产品基准排气量执行《电镀污染物排放标准》（GB 21900-2008）表 5 和表 6 相应标准；根据《排污许可证申请与核发技术规范电子工业》（HJ1031-2019）“3.9 本标准用非甲烷总烃作为挥发性有机物排放的综合控制指标。待《电子工业污染物排放标准》发布实施后，从其规定。”本项目机加工产生的颗粒物，亚美浓缩产生的硫酸雾，点胶、涂胶、打印产生的非甲烷总烃及清洗工序产生硝酸雾（以 NO<sub>x</sub> 计）执行《大气污染物综合排放标准》（DB32/4041-2021）二级标准；无组织废气监控点浓度限值执行《大气污染物综合排放标准》（DB32/4041-2021）表 2 中相应标准；天然气锅炉燃烧产生的 SO<sub>2</sub>、NO<sub>x</sub> 执行《锅炉大气污染物排放标准》DB32-4385-2022 表 3 大气污染物特别排放限值。

##### 2、水污染物排放标准

公司的综合废水接管至盐城市同祺水务有限公司，污水处理厂接管标准执行《污水排入城镇下水道水质标准》（GB/T31962-2015）表 1 中 B 级标准。配套建设阳极氧化表面处理工艺中重金属废水回用指标，执行《电镀污染物排放标准》（GB21900-2008）。

##### 3、噪声污染排放标准

公司厂界运营期执行《工业企业厂界环境噪声排放标准》GB12348-2008 的表 3。

##### 4、固体废弃物排放标准

公司的固体废物主要为一般固体废物、危险废物，一般固废的贮存参考《一般工业固体废物贮存和填埋污染控制标准》（GB18599-2020）防渗漏、防雨淋、防扬尘等环境保护要求，危险废物的收集、贮存、运输等过程按照《危险废物收集、贮存、运输技术规范》（HJ2025-2012）、《危险废物贮存污染控制标准》（GB 18597-2001）及修改单（环境保护部公告 2013 年第 36 号）的相关要求执行。

#### 二、日铭电脑配件（上海）有限公司

##### 1、大气污染物排放标准

CNC 机台产生的油雾、机加工产生的颗粒物、点胶、涂膜工序产生的非甲烷总烃执行《大气污染物综合排放标准》（DB31\_933-2015）表 3 相应标准；污水生化工序产生的臭气执行《恶臭(异味)污染物排放标准》（DB311025-2016）表 3 相应标准；厂区无组织废气监控点浓度限值执行《挥发性有机物无组织排放控制标准》（GB37822-2019）附录 A 中相应标准；厂界无组织废气监控点非甲烷总烃、颗粒物浓度限值执行《大气污染物综合排放标准》（DB31\_933-2015）表 3 大气污染物特别排放限值；臭气执行《恶臭(异味)污染物排放标准》（DB311025-2016）表 3 相应标准。

##### 2、水污染物排放标准

公司的生产废水纳管至金山排海工程有限公司，污水处理厂纳管标准执行《污水综合排放标准》（DB31-199-2018）表 2 三级标准。

##### 3、噪声污染排放标准

公司厂界运营期执行《工业企业厂界环境噪声排放标准》GB12348-2008 的表 3。

##### 4、固体废弃物排放标准

公司的固体废物主要为一般固体废物、危险废物，一般固废的贮存参考《一般工业固体废物贮存和填埋污染控制标准》（GB18599-2020）防渗漏、防雨淋、防扬尘等环境保护要求，危险废物的收集、贮存、运输等过程按照《危险废物

收集、贮存、运输技术规范》（HJ2025-2012）、《危险废物贮存污染控制标准》（GB 18597-2001）及修改单（环境保护部公告 2013 年第 36 号）的相关要求执行。

### 三、日达智造科技（如皋）有限公司

#### 1、大气污染物排放标准

我公司阳极线产生的氮氧化物、硫酸雾排放浓度执行《电镀污染物排放标准》（GB21900—2008）中表 5 新建企业大气污染物排放限值，项目基准排气量按表 6 的规定执行。注塑工序废气的非甲烷总烃排放浓度执行《合成树脂工业污染物排放标准》（GB31572-2015）表 5 特别排放限值标准，其他工序产生的颗粒物、非甲烷总烃、二甲苯、苯系物、铬及其化合物、镍及其化合物执行《大气污染物综合排放标准》（DB32/4041-2021）表 1 大气污染物有组织排放限值，颗粒物、硫酸雾、氮氧化物、非甲烷总烃、二甲苯、苯系物、铬及其化合物、镍及其化合物无组织排放浓度执行《大气污染物综合排放标准》（DB32/4041-2021）表 3 单位边界大气污染物排放监控浓度限值。氨、硫化氢、臭气浓度无组织排放浓度执行《恶臭污染物排放标准》（GB14554-93）表 1 新改扩建二级标准、有组织排放速率执行表 2 标准，厂内非甲烷总烃无组织排放浓度执行《大气污染物综合排放标准》（DB32/4041-2021）表 2 标准。碱雾、磷酸雾参照执行《大气污染物综合排放标准》（DB31/933-2015）表 1 标准。根据《市政府办公室关于印发南通市 2020 年大气污染防治工作计划的通知》（通政办发〔2020〕34 号），全面完成燃气锅炉低氮改造任务，氮氧化物排放浓度不高于 50 毫克/立方米。燃气锅炉天然气燃烧废气产生的 SO<sub>2</sub>、颗粒物排放浓度执行《锅炉大气污染物排放标准》（GB13271-2014）表 3 大气污染物排放浓度限值中燃气锅炉排放标准。

#### 2、水污染物排放标准

本项目含镍废水、含铬废水经厂区废水预处理装置处理后，废水预处理装置排口中的总铬、总镍执行《电镀污染物排放标准》（GB21900-2008）表 3 标准限值；园区污水处理厂如皋市富港水处理有限公司接管水质执行《污水综合排放标准》（GB8978-1996）表 4 中三级标准，氨氮、总氮、总磷执行如皋市富港水处理有限公司接管要求，总铝执行《电镀污染物排放标准》（GB21900-2008）表 3 标准；单位产品基准排水量执行《电镀污染物排放标准》（GB21900-2008）表 2 要求，园区污水处理厂尾水达《城镇污水处理厂污染物排放标准》（GB18918-2002）中一级 A 标准后排入中心河，厂区回用水污染物参照执行《城市污水再生利用 工业用水水质》（GB/T19923-2005）表 1 “敞开式循环冷却水系统补充水、洗涤用水”标准值。

#### 3、噪声污染排放标准

公司厂界运营期执行《工业企业厂界环境噪声排放标准》（GB12348-2008）3 类标准、东围村噪声昼夜间执行《工业企业厂界环境噪声排放标准》（GB12348-2008）2 类标准。

#### 4、固体废弃物排放标准

公司的固体废物主要为一般固体废物、危险废物，厂区内一般固废仓库严格按照《一般工业固体废物贮存和填埋污染控制标准》（GB18599-2020）及其修改单的要求设置和管理，厂区内危险废物严格执行《危险废物贮存污染控制标准》（GB18597-2001）及其修改单、《危险废物收集 贮存 运输技术规范》（HJ2025-2012）等文件的管理要求。

### 四、日善电脑配件（嘉善）有限公司

#### 1、大气污染物排放标准

我公司阳极氧化线产生的硫酸雾、硝酸雾（以 NO<sub>x</sub> 计）、单位产品基准排气量执行《电镀污染物排放标准》（GB 21900-2008）表 5 和表 6 相应标准；根据《排污许可证申请与核发技术规范电子工业》（HJ1031-2019）“3.9 本标准用非甲烷总烃作为挥发性有机物排放的综合控制指标。待《电子工业污染物排放标准》发布实施后，从其规定。”本项目机加工产生的颗粒物，点胶、烘烤产生非甲烷总烃执行《大气污染物综合排放标准》（GB16297-1996）二级标准；喷砂工艺产生的颗粒物、注塑工艺产生的非甲烷总烃执行《合成树脂工业污染物排放标准》（GB 31572-2015）表 5 标准限值，厂界无组织废气非甲烷总烃执行《合成树脂工业污染物排放标准》（GB 31572-2015）及《挥发性有机物无组织排放控制标准》（GB 37822-2019）；氮氧化物、颗粒物、硫酸雾执行《大气污染物综合排放标准》（GB16297-1996）；臭气浓度执行《恶臭污染物排放标准》（GB 14554-93）

#### 2、水污染物排放标准



公司的综合废水纳管收集至嘉善县大地污水处理工程有限公司，污水处理厂接管标准执行《电子工业水污染物排放标准》（GB 39731-2020）。配套建设阳极氧化表面处理工艺中重金属废水回用指标，执行《电镀污染物排放标准》（GB21900-2008）。

### 3、噪声污染排放标准

公司厂界东侧、南侧执行《工业企业厂界环境噪声排放标准》（GB12348-2008）3 类标准，西侧、北侧执行《工业企业厂界环境噪声排放标准》（GB12348-2008）4 类标准。

### 4、固体废弃物排放标准

公司的固体废物主要为一般固体废物、危险废物，一般固废的贮存参考《一般工业固体废物贮存和填埋污染控制标准》（GB18599-2020）防渗漏、防雨淋、防扬尘等环境保护要求，危险废物的收集、贮存、运输等过程按照《危险废物收集、贮存、运输技术规范》（HJ2025-2012）、《危险废物贮存污染控制标准》（GB 18597-2001）及修改单（环境保护部公告 2013 年第 36 号）的相关要求执行。

环境保护行政许可情况

## 一、立铠精密科技（盐城）有限公司

环境影响评价报告书（表）：

- 1、电脑配件生产（一期）项目；
- 2、电脑配件生产（二期）项目；
- 3、3C 精密机构件生产扩能项目。

环评批复：

- 1、亭环表复【2017】123 号；
- 2、亭环评书【2019】2 号；
- 3、盐环审【2021】02003 号。

验收报告：

- 1、电脑配件生产（一期）项目验收报告；
- 2、电脑配件生产（二期）项目验收报告；
- 3、3C 精密机构件生产扩能项目验收报告。

排污许可证：

排污许可编号（91320900MA1R8A0N2B001V）有效期限：自 2023 年 02 月 23 日至 2028 年 02 月 22 日止。

## 二、日铭电脑配件（上海）有限公司

环境影响评价报告表：

- 1、精密电子零部件调整项目（一期）；
- 2、精密电子零部件调整项目（二期）；
- 3、精密电子零部件项目（三期）；
- 4、精密电子零部件技改项目；
- 5、日铭手表项目环评报告表。

环评批复：

- 1、金环许[2014]479 号；
- 2、金环许[2015]323 号；
- 3、金环许[2018]170 号；
- 4、金环许[2019]254 号；
- 5、金环许[2020]27 号。

验收报告：

- 1、精密电子零部件调整项目（一期）竣工验收报告；
- 2、精密电子零部件调整项目（二期）竣工验收报告；
- 3、精密电子零部件项目（三期）竣工验收报告；

4、精密电子零部件技改项目竣工验收报告；

5、日铭手表项目环评报告表竣工验收报告。

排污许可证：

排污许可编号（91310000572654085A001V）有效期限：自 2022 年 01 月 30 日至 2027 年 01 月 29 日止。

### 三、日达智造科技（如皋）有限公司

环评批复：

智能终端精密模组项目：江政环书复[2022]2 号。

### 四、日善电脑配件（嘉善）有限公司

环境影响评价报告书（表）：

1、新增 7500 万件精密电子零部件生产项目（一期工程）；

2、新增 7500 万件精密电子零部件生产项目（二期工程）；

3、新增 2500 万件/套 3C 产品显示屏项目；

4、扩建 4700 万件/套 3C 产品显示屏项目。

环评批复：

1、善环函[2016]91 号；

2、善环函[2018]91 号；

3、登记表备[2020]088 号；

4、登记表备[2022]007 号。

验收报告：

1、新增 7500 万件精密电子零部件生产项目（一期工程）验收报告；

2、新增 7500 万件精密电子零部件生产项目（二期工程）一阶段验收报告；

3、新增 7500 万件精密电子零部件生产项目（二期工程）二阶段验收报告；

4、新增 2500 万件/套 3C 产品显示屏项目验收报告；

5、扩建 4700 万件/套 3C 产品显示屏项目验收报告。

排污许可证：

排污许可编号（91330421336400470U001Z）有效期限：自 2023 年 03 月 14 日至 2028 年 03 月 13 日止。

行业排放标准及生产经营活动中涉及的污染物排放的具体情况

公司或子公司名称	主要污染物及特征污染物的种类	主要污染物及特征污染物的名称	排放方式	排放口数量	排放口分布情况	排放浓度/强度	执行的污染物排放标准	排放总量	核定的排放总量	超标排放情况
立铠精密科技（盐城）有限公司	大气污染物	SO2	处理达标，高空排放	16	厂房楼顶和东西侧	3.04	大气污染物综合排放标准（DB32/4041-2021）和《锅炉大气污染物排放标准》DB32-4385-2022	0.82	/	/
立铠精密科技	大气污染物	NOx	处理达标，高	19	厂房楼顶和	21.01	电镀污染物排	1.7	1.7853	/

(盐城)有限公司			空排放		东西侧		放标准 (GB21900-2008)和《锅炉大气污染物排放标准》DB32-4385-2022			
立铠精密科技(盐城)有限公司	大气污染物	颗粒物	处理达标,高空排放	15	厂房楼顶和东西侧	1.82	大气污染物综合排放标准(DB32/4041-2021)和《锅炉大气污染物排放标准》DB32-4385-2022	3.37	/	/
立铠精密科技(盐城)有限公司	大气污染物	VOCs	处理达标,高空排放	23	厂房楼顶和东西侧	1.71	《大气污染物综合排放标准》(DB32/4041-2021)	8.06	/	/
立铠精密科技(盐城)有限公司	水污染物	氨氮	纳管排放	1	污水站总排口	1.59	/	3.01	49.04	/
立铠精密科技(盐城)有限公司	水污染物	总磷	纳管排放	1	污水站总排口	2.86	/	5.73	7.08	/
立铠精密科技(盐城)有限公司	水污染物	总氮	纳管排放	1	污水站总排口	22.54	/	51.86	69.86	/
立铠精密科技(盐城)有限公司	水污染物	阴离子表面活性剂	纳管排放	1	污水站总排口	0.07	污水综合排放标准GB8978-1996	0.20	/	/
立铠精密科技(盐城)	水污染物	化学需氧量	纳管排放	1	污水站总排口	41.75	污水综合排放标准	92.53	729.32	/

城)有限公司							GB8978-1996			
立铠精密科技(盐城)有限公司	水污染物	PH 值	纳管排放	1	污水站总排口	7.4	污水综合排放标准 GB8978-1996	/	/	/
立铠精密科技(盐城)有限公司	水污染物	氟化物	纳管排放	1	污水站总排口	2.92	污水综合排放标准 GB8978-1996	6.22	/	/
立铠精密科技(盐城)有限公司	水污染物	悬浮物	纳管排放	1	污水站总排口	32.92	污水综合排放标准 GB8978-1996	88.23	/	/
立铠精密科技(盐城)有限公司	水污染物	石油类	纳管排放	1	污水站总排口	0.38	污水综合排放标准 GB8978-1996	0.95	/	/
立铠精密科技(盐城)有限公司	重金属废水回用	六价铬	回用不外排	1	无外排	0	电镀污染物排放标准 GB 21900-2008	0	/	/
立铠精密科技(盐城)有限公司	重金属废水回用	总镍	回用不外排	1	无外排	0	电镀污染物排放标准 GB 21900-2008	0	/	/
立铠精密科技(盐城)有限公司	重金属废水回用	总铜	回用不外排	1	无外排	0	电镀污染物排放标准 GB 21900-2008	0	/	/
立铠精密科技(盐城)有限公司	重金属废水回用	总铬	回用不外排	1	无外排	0	电镀污染物排放标准 GB 21900-2008	0	/	/
日铭电脑配件(上海)有限公司	大气污染物	油雾	处理达标, 高空排放	63	厂房楼顶	0.2	大气污染物综合排放标准 (DB31_933-2015)	0.213	/	/
日铭电脑配件(上海)有限公司	大气污染物	颗粒物	处理达标, 高空排放	6	厂房楼顶	2.7	大气污染物综合排放标准	0.845	/	/

限公司							(DB31_9 33- 2015)			
日铭电 脑配件 (上 海)有 限公司	大气污 染物	VOC	处理达 标,高 空排放	3	厂房楼 顶	3.7	大气污 染物综 合排放 标准 (DB31_9 33- 2015)	0.037	/	/
日铭电 脑配件 (上 海)有 限公司	大气污 染物	油烟	处理达 标,高 空排放	1	厂房楼 顶	0.6	大气污 染物综 合排放 标准 (DB31_9 33- 2015)	0.004	/	/
日铭电 脑配件 (上 海)有 限公司	水污染 物	PH 值	纳管排 放	1	污水站 总排口	7.4	《污水 综合排 放标准 (DB31- 199- 2018)	/	/	/
日铭电 脑配件 (上 海)有 限公司	水污染 物	悬浮物	纳管排 放	1	污水站 总排口	15	《污水 综合排 放标准 (DB31- 199- 2018)	5.895	/	/
日铭电 脑配件 (上 海)有 限公司	水污染 物	石油类	纳管排 放	1	污水站 总排口	0.54	《污水 综合排 放标准 (DB31- 199- 2018)	0.124	/	/
日铭电 脑配件 (上 海)有 限公司	水污染 物	COD	纳管排 放	1	污水站 总排口	49	《污水 综合排 放标准 (DB31- 199- 2018)	18.69	33.842	/
日铭电 脑配件 (上 海)有 限公司	水污染 物	氨氮	纳管排 放	1	污水站 总排口	2.13	《污水 综合排 放标准 (DB31- 199- 2018)	0.233	1.0527	/
日铭电 脑配件 (上 海)有 限公司	水污染 物	阴离子 表面活 性剂	纳管排 放	1	污水站 总排口	0.07	《污水 综合排 放标准 (DB31- 199- 2018)	0.009	/	/
日铭电 脑配件 (上 海)有 限公司	水污染 物	总磷	纳管排 放	1	污水站 总排口	0.42	《污水 综合排 放标准 (DB31- 199- 2018)	0.14	/	/

限公司							199-2018)			
日铭电脑配件(上海)有限公司	水污染物	总氮	纳管排放	1	污水站总排口	3.1	《污水综合排放标准》(DB31-199-2018)	1.358	5.25	/
日铭电脑配件(上海)有限公司	水污染物	BOD5	纳管排放	1	污水站总排口	31.6	《污水综合排放标准》(DB31-199-2018)	5.772	/	/
日达智造科技(如皋)有限公司	大气污染物	NOx(阳极)	处理达标,高空排放	2	A2/A14	2.25	《电镀污染物排放标准》(GB21900-2008)	3.423	11.987	/
日达智造科技(如皋)有限公司	大气污染物	NOx(锅炉)	处理达标,高空排放	3	A2/A14/废水站	32	(通政办发{2020}34号)	1.451	11.987	/
日达智造科技(如皋)有限公司	大气污染物	颗粒物(锅炉)	处理达标,高空排放	3	A2/A14/废水站	4.575	《锅炉大气污染物排放标准》(GB13271-2014)表3	0.224	8.698	/
日达智造科技(如皋)有限公司	大气污染物	SO2(锅炉)	处理达标,高空排放	1	A2/A14/废水站	13	《锅炉大气污染物排放标准》(GB13271-2014)表3	0.048	4.854	/
日达智造科技(如皋)有限公司	大气污染物	颗粒物	处理达标,高空排放	22	A2/A3/A14/A15/A16/A17/废水站、危废仓	2.973	《大气污染物综合排放标准》(GB31572-2015)	4.359	8.698	/
日达智造科技(如皋)有限公司	大气污染物	非甲烷总烃	处理达标,高空排放	18	A1/A2/A3/A14/A16/A17/废水站、危废仓	1.626	《大气污染物综合排放标准》(GB31572-2015)	5.577	8.948	/
日达智造科技	大气污染物	氨	处理达标,高	2	废水站/危废仓	0.7525	《恶臭污染物	0.07	0.388	/

(如皋)有限公司			空排放				排放标准》(GB14554-93)			
日达智造科技(如皋)有限公司	大气污染物	碱雾	处理达标,高空排放	1	废水站	0.95	《大气污染物排放标准》(DB31/933-2015)	0.044	0.099	/
日达智造科技(如皋)有限公司	大气污染物	硫酸雾	处理达标,高空排放	4	A2/A14/废水站/危废仓	0.43	《电镀污染物排放标准》(GB21900-2008)	0.219	0.508	/
日达智造科技(如皋)有限公司	大气污染物	镍及其化合物	处理达标,高空排放	2	A2/A14	0.0016	《大气污染物综合排放标准》(GB31572-2015)	0.00057	0.00463	/
日达智造科技(如皋)有限公司	大气污染物	苯系物	处理达标,高空排放	2	A1	0.01575	《大气污染物综合排放标准》(GB31572-2015)	0.008	0.034	/
日达智造科技(如皋)有限公司	大气污染物	磷酸雾	处理达标,高空排放	2	A2/A14	/	《大气污染物综合排放标准》(DB31/933-2015)	0.031	/	/
日达智造科技(如皋)有限公司	水污染物	PH	纳管排放	1	污水站总排口	/	《电镀污染物排放标准》(GB21900-2008)表3标准、《污水综合排放标准》GB8978-1996表4中三级标准、如皋市富港水处理	/	/	/

							理有限公司接管要求、 《 电镀污染物排放标准》 GB21900-2008 表 3 标准			
日达智造科技（如皋）有限公司	水污染物	悬浮物	纳管排放	1	污水站总排口	10.523	《电镀污染物排放标准》 （GB21900-2008） 表 3 标准、 《污水综合排放标准》 GB8978-1996 表 4 中三级标准、如皋市富港水处理有限公司接管要求、 《 电镀污染物排放标准》 GB21900-2008 表 3 标准	2.571	19.791	/
日达智造科技（如皋）有限公司	水污染物	化学需氧量	纳管排放	1	污水站总排口	9.619	《电镀污染物排放标准》 （GB21900-2008） 表 3 标准、 《污水综合排放标准》	2.125	98.956	/



							准》 GB8978- 1996 表 4 中三 级标 准、如 皋市富 港水处 理有限 公司接 管要 求、 《 电镀污 染物排 放标 准》 GB21900 -2008 表 3 标 准			
日达智 造科技 (如 皋)有 限公司	水污染 物	氨氮	纳管排 放	1	污水站 总排口	0.113	《电镀 污染物 排放标 准》 (GB219 00- 2008 ) 表 3 标 准、 《污水 综合排 放标 准》 GB8978- 1996 表 4 中三 级标 准、如 皋市富 港水处 理有限 公司接 管要 求、 《 电镀污 染物排 放标 准》 GB21900 -2008 表 3 标 准	0.026	9.896	/
日达智 造科技 (如 皋)有	水污染 物	总磷	纳管排 放	1	污水站 总排口	1.067	《电镀 污染物 排放标 准》	0.165	0.990	/

限公司							(GB21900-2008)表3标准、《污水综合排放标准》GB8978-1996表4中三级标准、如皋市富港水处理有限公司接管要求、《电镀污染物排放标准》GB21900-2008表3标准			
日达智造科技(如皋)有限公司	水污染物	总氮	纳管排放	1	污水站总排口	7.086	《电镀污染物排放标准》(GB21900-2008)表3标准、《污水综合排放标准》GB8978-1996表4中三级标准、如皋市富港水处理有限公司接管要求、《电镀污染物排放标准》	2.251	29.687	/

							GB21900-2008 表 3 标准			
日达智造科技（如皋）有限公司	水污染物	生化需氧量	纳管排放	1	污水站总排口	2.209	《电镀污染物排放标准》（GB21900-2008）表 3 标准、《污水综合排放标准》GB8978-1996 表 4 中三级标准、如皋市富港水处理有限公司接管要求、《电镀污染物排放标准》GB21900-2008 表 3 标准	0.477	19.791	/
日达智造科技（如皋）有限公司	水污染物	总铝	纳管排放	1	污水站总排口	0.091	《电镀污染物排放标准》（GB21900-2008）表 3 标准、《污水综合排放标准》GB8978-1996 表 4 中三级标准、如皋市富港水处理有限	0.019	0.297	/

							公司接管要求、 《 电镀污染物排放标准》 GB21900-2008 表 3 标准			
--	--	--	--	--	--	--	--	--	--	--

## 对污染物的处理

### 一、立铠精密科技（盐城）有限公司

#### 1、废气污染防治措施：

CNC 加工废气采用油雾洗涤塔对油雾进行吸收处理；涂胶、点胶、打印废气采用二级活性炭吸附处理。根据现有项目例行监测报告，CNC 加工废气经油雾洗涤塔处理后，去除效率可达 85%以上；

打印点胶废气根据二级吸附活性炭手册，活性炭对各种有机物质之吸附容量，有机物去除效率一级活性炭颗粒吸附取 70%，两级活性炭颗粒吸附效率取 90%，均能满足《《大气污染物综合排放标准》（DB32/4041-2021）非甲烷总烃二级标准的相关要求；

喷砂、钻孔、镗雕粉尘经收集后通过湿式除尘器处理，喷砂、钻孔、镗雕粉尘的排放浓度和排放速率均能够满足《《大气污染物综合排放标准》（DB32/4041-2021）的相应标准限值，除尘器处理效率根据《第二次全国污染源普查工业源系数手册》机械行业系数手册-预处理-干式预处理-抛丸、粉尘经末端治理设施单筒（多筒并联）旋风处理，去除效率可达 60%，再经湿式除尘器处理，去除效率可达 90%以上。结合项目实际运行情况，喷砂粉尘经自带除尘器处理后，再经湿式除尘，去除效率以 90%以上；钻孔、镗雕粉尘去除效率以 85%，因此我公司粉尘经湿式除尘器处理后能够稳定达标排放；

天然气锅炉采用国内先进的低氮燃烧技术，为《排污许可证申请与核发技术规范-锅炉》的可行技术。根据现有项目例行监测数据和低氮燃烧改造调试报告显示，锅炉烟气中 SO<sub>2</sub>、NO<sub>x</sub>、颗粒物均能满足《锅炉大气污染物排放标准》（DB32/4385—2022）的相应标准限值。

#### 2、废水污染防治措施：

公司内排水实行“雨污分流、清污分流”的原则，不同种类废水通过不同管道进入各污水池，管道架空，并粘贴标识流向，定期检查各管道完整情况，发生异常立刻处理；污水站各池子及地面均做硬化防渗防腐，铺设地坪，生活废水采用两格化粪池，两格化粪池是由两个相互连通的密封粪池组成，粪便由进粪管进入第一池依此顺流至第二池，利用沉淀和厌氧发酵的原理，去除生活污水中悬浮性有机物的处理设施，属于初级的过渡性生活处理构筑物；综合废水在 A/O 生化系统中降解水中的 COD、氮、磷等有机物污染物。通过两级生化系统来强化系统脱氮能力，处理后的废水接入污水处理厂。依据现有检测报告，我公司出水水质能满足污水站相关接管标准；重金属废水采用“杀菌+膜处理+蒸发结晶+阴阳离子交换”进行重金属废水处理和回用，主体工艺不变，低浓度废水经超滤、砂滤、反渗透后，产生浓水。与高浓度废水经沉淀压滤，进入 PFET 蒸发后，正常水质经纯化后回用于阳极氧化工序。

#### 3、噪声污染防治措施：

室外设备及靠近厂界的设备、冷却塔选用环保型设备，在厂区总图布置中尽可能将噪声较集中的主厂房布置在厂区中央，其它噪声源亦尽可能远离厂界，以减轻对外界环境的影响，对临近厂界一侧的车间门窗，采取安装隔声窗（或双层隔声窗）、隔声门，通过提高隔声量、降低噪声源强的办法，减少车间噪声对外环境的影响，在厂区内种植立体式绿化带，可有效地起到一定的隔声和降噪的作用。

#### 4、危废污染防治措施：

厂区内设置危废仓库、生活垃圾房、固废垃圾房，将固体废物从产生、收集、贮存、转运、处置等各个环节进行全方位管理，采取有效措施防止固废在产生、收集、贮存、运输过程中的散失，落实“三防”，并采用有效处置的方案和

技术，从有用物料回收再利用着眼，“化废为宝”，既回收一部分资源，又减轻处置负荷，对目前还不能回收利用的，应遵循“无害化”处置原则进行有效处置。

## 二、日铭电脑配件（上海）有限公司

### 1、废气污染防治措施：

(1) CNC 加工工序设置密闭操作间，产生的全部油雾经旋流塔油雾洗涤塔处理后，通过 17 米高排气筒高空排放，外排废气中油雾排放符合《大气污染物综合排放标准》(DB31/933-2015)大气污染物项目排放限值；根据现有项目例行监测报告，CNC 加工废气经油雾洗涤塔处理后，去除效率可达 85%以上；

(2) 镭雕工序设置密闭操作间，产生的全部粉尘经湿式除尘装置处理后，通 22 米高排气筒高空排放，去除效率可达 75%以上，外排废气中颗粒物排放符合《大气污染物综合排放标准》(DB31/933-2015)大气污染物项目排放限值；

(3) 点胶、涂膜工序产生的废气全部收集后通过活性炭净化箱处理，经 17m 高排气筒排放，去除效率可达 90%以上，外排废气污染物排放符合《大气污染物综合排放标准(DB31/933-2015)大气污染物项目排放限值。

### 2、废水污染防治措施：

公司内排水实行“雨污分流、清污分流”的原则，不同种类废水通过不同管道进入各污水池，管道架空，并粘贴标识流向，定期检查各管道完整情况，发生异常立刻处理；污水站各池子及地面均做硬化防渗防腐，铺设地坪，综合废水在通过破乳、沉淀，生化处理后的废水与部分纯水制备尾水和生活污水一并纳管排放。部分纯水制备尾水作为生活设施用水回用，污水处理站处理完成的部分中水回用于湿抛工序。污水排放口安装污水在线监控设备并与环保局、水务局联网。依据现有检测报告，我公司出水水质能满足污水站相关接管标准；

### 3、噪声污染防治措施：

室外设备及靠近厂界的设备、冷却塔选用环保型设备，在厂区总图布置中尽可能将噪声较集中的主厂房布置在厂区中央，其它噪声源亦尽可能远离厂界，以减轻对外界环境的影响，对临近厂界一侧的车间门窗，采取安装隔声窗（或双层隔声窗）、隔声门，通过提高隔声量、降低噪声源强的办法，减少车间噪声对外环境的影响，在厂区内种植立体式绿化带，可有效地起到一定的隔声和降噪的作用。

### 4、危废污染防治措施：

厂区内设置危废仓库、生活垃圾房、固废垃圾房，将固体废物从产生、收集、贮存、转运、处置等各个环节进行全方位管理，采取有效措施防止固废在产生、收集、贮存、运输过程中的散失，落实“三防”，并采用有效处置的方案和技术，从有用物料回收再利用着眼，“化废为宝”，既回收一部分资源，又减轻处置负荷，对目前还不能回收利用的，应遵循“无害化”处置原则进行有效处置。

## 三、日达智造科技（如皋）有限公司

### 1、废气污染防治措施：

本项目 CNC 加工过程中因高温切削使切削液挥发有机气体（以非甲烷总烃计），有机废气经设备配套的油雾分离器处理后进行整体车间负压收集后经过滤+活性炭吸附处理后通过排气筒有组织排放。对非甲烷总烃的去除率保守估计为 75%。本项目针对注塑、点胶、烘干等工序产生的非甲烷总烃，采用“过滤+活性炭吸附”的治理措施。本项目点胶、烘干工序产生有机废气（以非甲烷总烃计），拟经集气罩收集后采用“过滤+活性炭吸附”工艺处理有组织排放。本项目喷漆、烘干工序产生漆雾（以颗粒物计）、有机废气（以非甲烷总烃计），拟经集气罩收集后采用“过滤+活性炭吸附”工艺处理有组织排放。本项目颗粒物主要产生于喷砂工序，采用两级湿式除尘的治理措施。湿式除尘技术是指粉尘颗粒通过与水雾强力碰撞、凝聚成大颗粒后被除掉，或通过惯性和离心力作用被捕获。本项目两级湿式除尘措施对颗粒物的去除率约为 80%。本项目酸碱废气采用两级碱喷淋，根据提供的废气处理设计方案，该系统对硫酸雾、磷酸雾去除效率约为 95%，氮氧化物去除效率为 85%，可保证废气达标排放。本项目污水站废气包括污水处理过程中产生的颗粒物、氨、硫化氢、非甲烷总烃以及罐区储罐产生的硫酸雾、碱雾、非甲烷总烃废气，本项目拟储罐废气与污水处理废气收集后经“碱洗+水洗+除雾+微波 UV 催化”处理后与“布袋除尘”处理后烘干产生的粉尘合并排放。根据《市政府办公室关于印发南通市 2020 年大气污染防治工作计划的通知》（通政办发〔2020〕34 号），全面完成燃气锅炉低氮改造任务，氮氧化物排放浓度不高于 50 毫克/立方米。根据目前厂内锅炉约 80%负荷运行过程的监测数据，氮氧化物均能满足通政办发〔2020〕34 号文要求的不高于 50 毫克/立方米达标排放。

### 2、废水污染防治措施：

本项目产生的废水主要为工艺废水、废气处理废水、车间及厂区地面冲洗废水、浓水及反冲洗废水、燃气锅炉排污、循环冷却系统排污、初期雨水、生活污水等。污水处理站处理系统主要分为五大类：含铬废水处理系统、含镍废水处理系统、含磷废水处理系统、有机废水处理系统、一般废水处理系统。

含铬废液经“减压蒸发”处理后冷凝液与含铬废水一起经“化学沉淀+砂炭滤+UF+离子交换+两级 RO”处理后回用；含镍废液经“减压蒸发”处理后冷凝液与含镍废水一起经“化学沉淀+砂炭滤+UF+离子交换+两级 RO”处理后回用；含磷废液经“两级混凝沉淀+压滤”处理后与含磷废水、含磷废气处理废水一起经“两级反应沉淀”处理后去接管排放池；含油废水、空压机废水经“酸化破乳隔油”预处理后与酸性废液、其他废气处理废水经“酸化破乳隔油+气浮+Fenton 氧化+混凝沉淀”处理后与有机废水/液经“混凝沉淀+催化氧化”处理后与经“混凝沉淀”预处理后的碱性废水/液、地面冲洗废水、初期雨水一起经“水解酸化沉淀+缺氧+好氧+二沉池”处理后去接管排放池；一般清洗废水、研磨废水、纯水制备废水经“混凝沉淀+砂炭滤+UF”处理后回用。

### 3、噪声污染防治措施：

设备购置时尽可能选用小功率、低噪声的设备；采用减振台座，为减弱风机转动时产生的振动；声源尽可能设置在室内，起到隔声减噪作用。对高噪声设备车间的采光窗用双层隔声窗；总平面布置中主要噪声源布置在车间中间，远离厂界，风机等设备加装隔声罩；高声功率设备，随设备购置专用的减振、消声设备；加强厂区绿化，建立绿化隔离带。此外，在厂界周围种植乔灌木绿化围墙，起吸声降噪作用。

### 4、危废污染防治措施：

厂区内设置危废仓库；建立危险废物台账管理制度，跟踪记录危险废物在公司内部运转的整个流程，与生产记录相结合，建立危险废物台账；对危险废物的容器和包装物以及收集、贮存、运输、处置危险废物的设施、场所，必须设置危险废物识别标志；禁止将性质不相容而未经安全性处置的危险废物混合收集、贮存、运输、处置，禁止将危险废物混入非危险废物中贮存、处置。

## 四、日善电脑配件（嘉善）有限公司

### 1、废气污染防治措施：

CNC 加工废气采用静电除油对油雾进行吸收处理；点胶、注塑废气采用二级活性炭吸附处理。根据现有项目例行监测报告，CNC 加工静电除油处理设备处理后，去除效率可达 85%以上；硫酸雾和硝酸雾使用碱液喷淋塔处理设施进行处理，处理达标后排放。

点胶废气根据二级吸附活性炭手册，活性炭对各种有机物质之吸附容量，有机物去除效率一级活性炭颗粒吸附取 70%，两级活性炭颗粒吸附效率取 90%，均能满足《大气污染物综合排放标准》（GB16297-1996）非甲烷总烃二级标准的相关要求；

喷砂、钻孔、镗雕粉尘经收集后通过湿式除尘器处理，喷砂、钻孔、镗雕粉尘的排放浓度和排放速率均能够满足《大气污染物综合排放标准》（GB16297-1996）的相应标准限值，除尘器处理效率根据《第二次全国污染源普查工业源系数手册》机械行业系数手册-预处理-干式预处理-抛丸、粉尘经末端治理设施单筒（多筒并联）旋风处理，去除效率可达 60%，再经湿式除尘器处理，去除效率可达 90%以上。结合项目实际运行情况，喷砂粉尘经自带除尘器处理后，再经湿式除尘，去除效率以 90%以上；钻孔、镗雕粉尘去除效率以 85%，因此我公司粉尘经湿式除尘器处理后能够稳定达标排放；

### 2、废水污染防治措施：

公司内排水实行“雨污分流、清污分流”的原则，不同种类废水通过不同管道进入各污水池，管道架空，并粘贴标识流向，定期检查各管道完整情况，发生异常立刻处理；污水站各池子及地面均做硬化防渗防腐，铺设地坪，生活废水采用两格化粪池，两格式化粪池是由两个相互连通的密封粪池组成，粪便由进粪管进入第一池依此顺流至第二池，利用沉淀和厌氧发酵的原理，去除生活污水中悬浮性有机物的处理设施，属于初级的过渡性生活处理构筑物；综合废水在 A/O 生化系统中降解水中的 COD、氮、磷等有机物污染物。通过两级生化系统来强化系统脱氮能力，处理后的废水接入污水处理厂。依据现有检测报告，我公司出水水质能满足污水站相关接管标准；重金属废水采用“杀菌+膜处理+蒸发结晶+阴阳离子交换”进行重金属废水处理和回用，主体工艺不变，低浓度废水经超滤、砂滤、反渗透后，产生浓水。与高浓度废水经沉淀压滤，进入 PFET 蒸发后，正常水质经纯化后回用于阳极氧化工序。

### 3、噪声污染防治措施：

室外设备及靠近厂界的设备、冷却塔选用环保型设备，在厂区总图布置中尽可能将噪声较集中的主厂房布置在厂区中央，其它噪声源亦尽可能远离厂界，以减轻对外界环境的影响，对临近厂界一侧的车间门窗，采取安装隔声窗（或双层隔声窗）、隔声门，通过提高隔声量、降低噪声源强的办法，减少车间噪声对外环境的影响，在厂区内种植立体式绿化带，可有效地起到一定的隔声和降噪的作用。

#### 4、危废污染防治措施：

厂区内设置危废仓库、生活垃圾房、固废垃圾房，将固体废物从产生、收集、贮存、转运、处置等各个环节进行全方位管理，采取有效措施防止固废在产生、收集、贮存、运输过程中的散失，落实“三防”，并采用有效处置的方案和技术，从有用物料回收再利用着眼，“化废为宝”，既回收一部分资源，又减轻处置负荷，对目前还不能回收利用的，应遵循“无害化”处置原则进行有效处置。

#### 环境自行监测方案

##### 一、立铠精密科技（盐城）有限公司

每年年底根据排污许可证以及环评要求，更新并编制下年度自行监测方案，一般废气排放口有组织废气半年检测一次；无组织废气半年检测一次；废水排放口每季度一次；噪声半年度检测一次，均有相关检测报告作为数据达标支撑。

##### 二、日铭电脑配件（上海）有限公司

每年年底根据排污许可证以及环评要求，更新并编制下年度自行监测方案，一般废气排放口有组织废气半年检测一次；无组织废气半年检测一次；废水排放口每月度一次；噪声每季度检测一次，均有相关检测报告作为数据达标支撑。

##### 三、日达智造科技（如皋）有限公司

每年年底根据环评要求，更新并编制下年度自行监测方案，一般废气排放口有组织废气每季度检测一次；VOC 废气每半年检测一次，无组织废气半年检测一次；废水排放口每月一次；噪声每季度检测一次，均有相关检测报告作为数据达标支撑。

##### 四、日善电脑配件（嘉善）有限公司

每年年底根据排污许可证以及环评要求，更新并编制下年度自行监测方案，一般废气排放口有组织废气半年检测一次；无组织废气半年检测一次；废水排放口每季度一次；噪声每季度检测一次，雨水排放口半年一次，均有相关检测报告作为数据达标支撑。

#### 突发环境事件应急预案

##### 一、立铠精密科技（盐城）有限公司

立铠厂区已于 2022 年编制突发环境事件应急预案（第三版），已完成专家评审和备案手续，备案文号 320902-2022-003-H

##### 二、日铭电脑配件（上海）有限公司

日铭厂区已于 2022 年编制突发环境事件应急预案，已完成专家评审和备案手续，备案文号 02-310116-2022-060-L

##### 三、日达智造科技（如皋）有限公司

2021 年 6 月完成，备案号：320682-2021-065-M

##### 四、日善电脑配件（嘉善）有限公司

日善厂区已于 2021 年编制突发环境事件应急预案（第三版），已完成专家评审和备案手续，备案文号 320421-2021-105-M

#### 环境治理和保护的投入及缴纳环境保护税的相关情况

##### 一、立铠精密科技（盐城）有限公司

2022 年环保设备相关投入约 1520 万元以及每月度缴纳季度申报的环境保护税总额为 15.4 万元。

##### 二、日铭电脑配件（上海）有限公司

2022 年环保设备相关投入约 1268.8 万元以及每季度缴纳申报的环境保护税总额为 166.92 元。

##### 三、日达智造科技（如皋）有限公司

2022 年度环保投入约 1200 万，缴纳环境保护税 15840.15 元。

##### 四、日善电脑配件（嘉善）有限公司

2022 年环保设备相关投入约 1432 万元以及每月度缴纳季度申报的环境保护税总额为 1.3884 万元。

在报告期内为减少其碳排放所采取的措施及效果

适用 不适用

#### 一、立铠精密科技（盐城）有限公司

改善项目	方案	投资/万元	收益/万 kwh
太阳能热水系统优化	太阳能废旧系统利用	25	157
空调系统节能优化	切换供冷主机，提高效率	18	57
银锐节能	空调智能控制，高效率运行	0	113
废气塔节能	废气塔节能管控	0	993

#### 二、日铭电脑配件（上海）有限公司

改善项目	方案	投资/万元	收益/万 kwh
压缩空气泄漏改善	压缩空气泄漏改善	0	66
CNC 机台集中变压	CNC 独立小变压器替换为集中在变压	0	23
空压机后处理替换	传统吸附式干燥机替换为零损耗吸干机	0	44
节能灯替换	高效 LED 灯替换普通灯管	0	9.9

#### 三、日达智造科技（如皋）有限公司

改善项目	方案	投资/万元	年节电量/度	年节约成本/RMB
照明灯改善	根据厂区车间工艺变更及宿舍员工入住实际需求，针对照明度充足或过盈区域进行整改优化，隔控开启或拆除	3167.0	128206	96154
废气设备管控	根据车间生产实际生产规模，在满足生产的同时下调废气设备运行频率	0	663888	497916
空调温度管控	根据室外温度及车间需求，对空调供应温度进行合理调整，降低设备运行负荷	0	967936	725952
BGA 无尘车间温湿度管控	通过对产品工艺了解 50%±5 已严重超产品需求标准，经过主动与各部门主管进行讨论，确认根据产品标准需求 55%±15 进行管控	0	3388256	2541192
氮气管道改善	将厂区氮气管道进行合理的串联，实现全区域管道互通，避免单区域供应存在的“大马拉小车”现象，导致能源浪费。	0	1526000	1144500
A6/A14 空压管道连通改善	发电期间将 A14/A16 栋气管连接，即减少了停电期间的发电成本又为突发紧急情况时增加一道高效的保障	0	1062160	796620
洁净棚温度超标方案改善	通过加装分体式空调，降低空调主机运行负荷，降低运行能耗	10200	4391712	3293784

#### 四、日善电脑配件（嘉善）有限公司

改善项目	方案	投资/万元	收益/万 Kwh
BC 区冰机节能系统	冰机系统参照 A 区，根据冰水、冷却水进出水温度实时监控，自动调节冰机及水泵负荷	0	406.2
空压机房联动控制系统及变频节能改善	空压系统安装在线监测，联控控制调配空压机	0	477
无尘室空压改真空吸	空压转真空发生器	0	57.6
无尘室照明集中控制	根据生产需求，设定开启区域及开启时间，自动控制照明，减少浪费	0	21.91

报告期内因环境问题受到行政处罚的情况

公司或子公司名称	处罚原因	违规情形	处罚结果	对上市公司生产经营的影响	公司的整改措施
无	无	无	无	无	无



其他应当公开的环境信息

#### 一、立铠精密科技（盐城）有限公司

每年度我公司在公众环境研究中心（IPE）平台上自发进行 PRTR 信息披露向公众公开废水、废气的排放去向和相关执行标准；江苏省污染源“一企一档”管理系统上（企业环境信息依法披露栏）进行年度环境信息披露填报。

#### 二、日铭电脑配件（上海）有限公司

每年度我公司在公众环境研究中心（IPE）平台上自发进行 PRTR 信息披露向公众公开废水、废气的排放去向和相关执行标准；企业环境信息依法披露系统（上海）进行年度环境信息披露填报；每月在全国污染源信息公开平台对废水、废气、噪声等排放污染因子进行信息公开。

#### 三、日达智造科技（如皋）有限公司

每年度我公司在公众环境研究中心（IPE）平台上自发进行 PRTR 信息披露向公众公开废水、废气的排放去向和相关执行标准；

#### 四、日善电脑配件（嘉善）有限公司

每年度我公司在公众环境研究中心（IPE）平台上自发进行 PRTR 信息披露向公众公开废水、废气的排放去向和相关执行标准；企业环境信息依法披露系统（浙江）进行年度环境信息披露填报。

其他环保相关信息

立讯精密高度重视气候变化可能对公司造成的潜在影响，已建立由董事会领导，可持续发展中心统筹，各厂区参与的碳中和工作组，全面统筹推进气候变化相关事宜。我们结合公司实际业务情况结合外部标准，识别出适用的气候风险项与机遇项，按发生概率和影响程度进行重要性排序，并由董事会战略委员会审议通过。公司各风险主管部门将根据需要针对重要程度和紧急度较高的风险与机遇项制定或追加对策。此外，我们制定气候变化行动规划，执行低碳能源转型计划，承诺将在 2050 年前实现碳中和。报告期内，公司积极使用清洁能源，通过屋顶光伏、绿证采购、直购绿电、绿能基金投资等方式减少温室气体排放 394,605.79 吨二氧化碳当量。同时，我们针对生产用电、供气系统、中央空调、车间风机、生活办公五大用能模块，推动 266 个节能改造项目，共计减少温室气体排放 117,404.85 吨二氧化碳当量。

## 二、社会责任情况

公司《2022 年度可持续发展报告》全文已与本报告同日刊登于公司指定信息披露网站巨潮资讯网（<http://www.cninfo.com.cn>），敬请查阅。

## 三、巩固拓展脱贫攻坚成果、乡村振兴的情况

公司积极参与及贡献社区发展和建设，开展了关怀特殊群体、回馈社会的各类活动，为建设和谐社会出力。公司报告年度暂未开展脱贫攻坚、乡村振兴工作，也暂无后续相关计划。

## 第六节 重要事项

### 一、承诺事项履行情况

#### 1、公司实际控制人、股东、关联方、收购人以及公司等承诺相关方在报告期内履行完毕及截至报告期末尚未履行完毕的承诺事项

适用 不适用

承诺事由	承诺方	承诺类型	承诺内容	承诺时间	承诺期限	履行情况
首次公开发行或再融资时所作承诺	黄大伟;李伟;刘中华;宋宇红;王来春;王来胜;王涛;吴天送;张英	其他承诺	为切实维护公司和全体股东的合法权益,公司全体董事、高级管理人员作出如下承诺: 1、承诺不无偿或以不公平条件向其他单位或者个人输送利益,也不采用其他方式损害公司利益; 2、承诺对董事和高级管理人员的职务消费行为进行约束; 3、承诺不动用发行人资产从事与其履行职责无关的投资、消费活动; 4、承诺由董事会或薪酬委员会制定的薪酬制度与发行人填补回报措施的执行情况相挂钩; 5、承诺拟公布的发行人股权激励的行权条件与发行人填补回报措施的执行情况相挂钩; 6、本人承诺严格执行上述承诺事项,确保发行人填补回报措施能够得到切实履行。如果本人违反本人所作出的承诺或拒不履行承诺,本人将按照相关规定履行解释、道歉等相应义务,并同意中国证券监督管理委员会、深圳证券交易所等证券监管机构按照其指定或发布的有关规定、规则,依法对本人作出相关处罚措施或采取相应监管措施;给发行人或者股东造成损失的,本人愿意依法承担相应补偿责任; 7、自本承诺出具日至发行人本次非公开发行股票实施完毕前,若中国证监会作出关于填补回报措施及其承诺的其他新的监管规定的,且上述承诺不能满足中国证监会该等规定时,本人承诺届时将按照中国证监会的最新规定出具补充承诺。	2022年02月21日	长期	正常履行中
首次公开发行或再融资时所作承诺	立讯有限公司;王来春;王来胜	其他承诺	为切实维护公司和全体股东的合法权益,公司控股股东、实际控制人作出如下承诺: 1、不越权干预公司经营管理活动,不侵占公司利益; 2、本公司/本人承诺严格执行上述承诺事项,确保发行人填补回报措施能够得到切实履行。如本公司/本人违反本人所作出的承诺或拒不履行承诺,本人将按照相关规定履行解释、道歉等相应义务,并同意中国证券监督管理委员会、深圳证券交易所等证券监管机构按照其指定或发布的有关规定、规则,依法对本公司/本人作出相关处罚措施或采取相应监管措施;给发行人或者股东造成损失的,本公司/本人愿意依法承担相应补偿责任; 3、自本承诺出具日至公司本次非公开发行股票实施完毕前,若中国证监会作出关于填补回报措施及其承诺的其他新的监管规定的,且上述承诺不	2022年02月21日	长期	正常履行中

			能满足中国证监会该等规定时，本公司/本人承诺届时将按照中国证监会的最新规定出具补充承诺。			
首次公开发行或再融资时所作承诺	立讯有限公司	关于同业竞争、关联交易、资金占用方面的承诺	2020年11月13日立讯精密所披露的对外投资暨关联交易公告中所述交易完成后，本公司及关联方不得以任何形式直接或间接从事任何与立讯精密及其所控制的企业相同或构成实质竞争的业务。	2020年11月13日	长期	正常履行中
首次公开发行或再融资时所作承诺	黄大伟;李斌;林一飞;王来春;王来胜;吴天送;熊藤芳;许怀斌;薛海皋;叶怡伶;张英	其他承诺	<p>公司董事、高级管理人员根据中国证监会相关规定，对公司填补回报措施能够得到切实履行作出如下承诺：</p> <ol style="list-style-type: none"> <li>1、本人承诺不无偿或以不公平条件向其他单位或个人输送利益，也不采用其他方式损害公司利益。</li> <li>2、本人承诺对本人的职务消费行为进行约束。</li> <li>3、本人承诺不动用公司资产从事与履行职责无关的投资、消费活动。</li> <li>4、本人承诺在本人合法权限范围内，促使由董事会或薪酬与考核委员会制定的薪酬制度与公司填补回报措施的执行情况相挂钩。</li> <li>5、本人承诺在本人合法权限范围内，促使公司股权激励的行权条件与公司填补回报措施的执行情况相挂钩。</li> <li>6、本人承诺严格执行上述承诺事项，确保公司填补回报措施能够得到切实履行。如果本人违反本人所作出的承诺或拒不履行承诺，本人将按照相关规定履行解释、道歉等相应义务，并同意中国证券监督管理委员会、深圳证券交易所等证券监管机构按照其指定或发布的有关规定、规则，依法对本人作出相关处罚措施或采取相应监管措施；给公司或者股东造成损失的，本人愿意依法承担相应补偿责任。</li> </ol>	2019年07月11日	长期	正常履行中
首次公开发行或再融资时所作承诺	立讯有限公司;王来春;王来胜	其他承诺	<p>为切实维护公司和全体股东的合法权益，公司控股股东、实际控制人作出如下承诺：</p> <ol style="list-style-type: none"> <li>1、不越权干预公司经营管理活动，不侵占公司利益。</li> <li>2、本公司/本人承诺切实履行公司制定的有关填补回报措施以及本公司/本人对此作出的任何有关填补回报措施的承诺。如本公司/本人违反或未能履行上述承诺，本公司/本人同意中国证券监督管理委员会、深圳证券交易所等证券监管机构按照其制定或发布的有关规定、规则，对本公司/本人作出相关处罚或采取相关监管措施。如本公司/本人违反或未能履行上述承诺，给公司或者投资者造成损失的，本公司/本人愿意依法承担赔偿责任。</li> <li>3、自本承诺出具日至本次发行完成前，如中国证券监督管理委员会等证券监管机构关于填补回报措施及其承诺制定新的规定，且上述承诺不能满足相关规定的，本人承诺将按照相关规定出具补充承诺。</li> </ol>	2019年07月11日	长期	正常履行中

首次公开发行或再融资时所作承诺	白如敬;陈朝飞;董建海;李斌;李晶;李雄伟;林一飞;汪激;王来春;王来胜;许怀斌;叶怡伶;张立华	其他承诺	公司全体董事、高级管理人员承诺: (1) 本人承诺不无偿或以不公平条件向其他单位或者个人输送利益,也不采用其他方式损害公司利益; (2) 本人承诺对职务消费行为进行约束; (3) 本人承诺不动用公司资产从事与其履行职责无关的投资、消费活动; (4) 本人承诺由董事会或薪酬与考核委员会制定的薪酬制度与公司填补回报措施的执行情况相挂钩; (5) 若公司后续推出公司股权激励计划,本人承诺拟公布的公司股权激励的行权条件与公司填补回报措施的执行情况相挂钩。	2016年03月11日	长期	正常履行中
首次公开发行或再融资时所作承诺	立讯有限公司;王来春;王来胜	其他承诺	控股股东立讯有限公司,实际控制人王来春、王来胜承诺: 1、立讯有限公司不越权干预公司经营管理活动,不侵占公司利益。 2、王来春作为公司的实际控制人兼董事长、总经理,依照法律、法规与公司章程的有关规定行使相关职能,不越权干预公司经营管理活动,不侵占公司利益。 3、王来胜作为公司的实际控制人兼副董事长,依照法律、法规与公司章程的有关规定行使相关职能,不越权干预公司经营管理活动,不侵占公司利益。	2016年03月11日	长期	正常履行中
首次公开发行或再融资时所作承诺	立讯有限公司	关于同业竞争、关联交易、资金占用方面的承诺	关于同业竞争、关联交易、资金占用方面的承诺内容如下:1、本公司及相关企业现在或将来将尽量减少与立讯精密之间发生关联交易。2、对于无法避免或合理存在的关联交易,本公司及相关企业与立讯精密之间的关联交易将按公平的市场原则和正常的商业条件进行,保证关联交易价格的公允性,并依法履行关联交易决策程序,保证不通过关联交易损害立讯精密及其他股东的合法权益。3、本公司及相关企业将不要求或接受立讯精密给予任何优于在一项市场公平交易中的第三者所能给予的条件。4、在本公司作为立讯精密控股股东期间,前述承诺是无条件且不可撤销的。本公司违反前述承诺将对立讯精密因此所受到的损失作出全面、及时和足额的连带赔偿。	2014年10月15日	长期	正常履行中
首次公开发行或再融资时所作承诺	立讯有限公司	关于同业竞争、关联交易、资金占用方面的承诺	关于同业竞争、关联交易、资金占用方面的承诺内容如下:1、本公司及本公司现在或将来所控制的企业不会以任何形式直接或间接地从事与立讯精密的主营业务构成或可能构成竞争或潜在竞争的业务或活动。2、如因国家法律修改或政策变动不可避免地使本公司及本公司所控制的企业与立讯精密构成或可能构成同业竞争时,就该等构成同业竞争之业务的受托管理(或承包经营、租赁经营)或收购,立讯精密在同等条件下享有优先权。3、在本公司作为立讯精密控股股东期间,前述承诺是无条件且不可撤销的。本公司违反前述承诺将对立讯精密因此所受到的损失作出全面、及时和足额的连带赔偿。	2014年10月15日	长期	正常履行中
首次公开发行或再融资时所作承诺	立讯有限公司;深圳市资信投资有限公司;王来春;王来胜	关于同业竞争、关联交易	关于同业竞争、关联交易、资金占用方面的承诺内容如下:不利用其控股股东、实际控制人、股东地位及与发行人之间的关联关系损害发行人利益和其它股东的利益;在与发行人发生关联交易时,将按照公平合理和正常的商业交易条件进行,将不会要求或接受发行人给予比在任何一项	2010年07月30日	长期	正常履行中

		易、资金占用方面的承诺	市场公平交易中第三者更优惠的条件；将严格和善意地履行与发行人签订的各种关联交易协议，不会向发行人谋求任何超出上述规定以外的利益或收益。如果违反上述承诺，将赔偿由此给发行人及其它中小股东造成的损失。			
首次公开发行或再融资时所作承诺	立讯有限公司；深圳市资信投资有限公司	关于同业竞争、关联交易、资金占用方面的承诺	关于同业竞争、关联交易、资金占用方面的承诺如下：本公司目前不存在从事与发行人及其所控制的企业相同或相似业务的情形；本公司在对发行人拥有直接或间接控制权期间，将严格遵守国家有关法律、法规、规范性法律文件的规定，不在中国境内或境外，直接或间接从事与发行人及其所控制的企业相同、相似或构成实质竞争的业务，亦不会直接或间接拥有与发行人及其所控制的企业从事相同、相似或构成实质竞争的业务的其他企业、组织、经济实体的绝对或相对的控制权；本公司将利用对所控制的其他企业的控制权，促使该等企业按照同样的标准遵守上述承诺；本公司若违反上述承诺，本公司将承担相应的法律责任，包括但不限于由此给发行人及其它中小股东造成的全部损失。	2010年07月30日	长期	正常履行中
首次公开发行或再融资时所作承诺	王来春；王来胜	关于同业竞争、关联交易、资金占用方面的承诺	关于同业竞争、关联交易、资金占用方面的承诺如下：本人及本人控制的其他企业目前不存在从事与发行人及其所控制的企业相同或相似业务的情形；本人在对发行人拥有直接或间接控制权期间，将严格遵守国家有关法律、法规、规范性法律文件的规定，不在中国境内或境外，直接或间接从事与发行人及其所控制的企业相同、相似或构成实质竞争的业务，亦不会直接或间接拥有与发行人及其所控制的企业从事相同、相似或构成实质竞争的业务的其他企业、组织、经济实体的绝对或相对的控制权；本人将利用对所控制的其他企业的控制权，促使该等企业按照同样的标准遵守上述承诺；本人若违反上述承诺，本人将承担相应的法律责任，包括但不限于由此给发行人及其它中小股东造成的全部损失。	2010年07月30日	长期	正常履行中
其他承诺	王来胜	股份增持承诺	(1) 本次增持计划及后续股份管理将严格按照相关法律法规、法规及规范性文件的相关规定执行，不进行内幕交易、敏感期买卖股份、短线交易等行为。(2) 在增持期间及法定期限内不减持公司股份，将在上述实施期限内完成本次增持计划。	2022年04月11日	2022-10-11	已履行完毕
其他承诺	立讯有限公司	其他承诺	控股股东立讯有限公司承诺：本次减持完成后的未来连续十二个月内将不通过证券交易系统出售公司股票。	2021年02月03日	2022-02-02	已履行完毕
承诺是否按时履行	是					
如承诺超期未履行完毕的，应当详细说明未完成履行的具体原因及下一步的工作计划	不适用					

## 2、公司资产或项目存在盈利预测，且报告期仍处在盈利预测期间，公司就资产或项目达到原盈利预测及其原因做出说明

适用 不适用

## 二、控股股东及其他关联方对上市公司的非经营性占用资金情况

适用 不适用

公司报告期不存在控股股东及其他关联方对上市公司的非经营性占用资金。

## 三、违规对外担保情况

适用 不适用

公司报告期无违规对外担保情况。

## 四、董事会对最近一期“非标准审计报告”相关情况的说明

适用 不适用

## 五、董事会、监事会、独立董事（如有）对会计师事务所本报告期“非标准审计报告”的说明

适用 不适用

## 六、与上年度财务报告相比，会计政策、会计估计变更或重大会计差错更正的情况说明

适用 不适用

公司报告期无会计政策、会计估计变更或重大会计差错更正的情况。

## 七、与上年度财务报告相比，合并报表范围发生变化的情况说明

适用 不适用

可参看本报告“第十节”-“八、合并范围的变更”。

## 八、聘任、解聘会计师事务所情况

现聘任的会计师事务所

境内会计师事务所名称	立信会计师事务所（特殊普通合伙）
境内会计师事务所报酬（万元）	234.6
境内会计师事务所审计服务的连续年限	15
境内会计师事务所注册会计师姓名	李璟、但杰
境内会计师事务所注册会计师审计服务的连续年限	4

当期是否改聘会计师事务所

是 否

聘请内部控制审计会计师事务所、财务顾问或保荐人情况

适用 不适用

公司聘请立信会计师事务所（特殊普通合伙）作为公司内部控制审计机构。

## 九、年度报告披露后面临退市情况

适用 不适用

## 十、破产重整相关事项

适用 不适用

公司报告期末未发生破产重整相关事项。

## 十一、重大诉讼、仲裁事项

适用 不适用

诉讼(仲裁)基本情况	涉案金额(万元)	是否形成预计负债	诉讼(仲裁)进展	诉讼(仲裁)审理结果及影响	诉讼(仲裁)判决执行情况	披露日期	披露索引
报告期内其他诉讼(仲裁)	232.99	否	结案	和解、调解或判决结案,未对公司造成重大影响	履行完毕		不适用
报告期内其他诉讼(仲裁)	7,804.4	否	审理阶段	在审理或待判决阶段,不会对公司造成重大影响	审理阶段		不适用

## 十二、处罚及整改情况

适用 不适用

公司报告期不存在处罚及整改情况。

## 十三、公司及其控股股东、实际控制人的诚信状况

适用 不适用

公司及公司控股股东、实际控制人的诚信状况良好,不存在未履行法院生效判决、所负数额较大的债务到期未清偿等情况。

## 十四、重大关联交易

### 1、与日常经营相关的关联交易

适用 不适用

关联交易	关联关系	关联交易	关联交易	关联交易	关联交易	关联交易	占同类交	获批的交	是否超过	关联交易	可获得的	披露日期	披露索引

方		类型	内容	定价原则	价格	金额 (万元)	易金 额的比例	易额 度 (万元)	获批 额度	结算 方式	同类 交易 市价		
苏州立胜	关联法人	向关联人采购商品	采购商品	市场定价	市场公允价格	2,344.12	0.02%	5,000	否	银行转账	市场公允价格	2022年08月26日	公告编号: 2022-071
昆山立臻	关联法人	向关联人采购商品	采购商品	市场定价	市场公允价格	31,117.62	0.21%	35,000	否	银行转账	市场公允价格	2022年08月26日	公告编号: 2022-071
香港立臻	关联法人	向关联人采购商品	采购商品	市场定价	市场公允价格	103,789.98	0.72%	105,000	否	银行转账	市场公允价格	2022年08月26日	公告编号: 2022-071
苏州立胜	关联法人	向关联人销售商品	销售商品	市场定价	市场公允价格	39,438	0.26%	40,000	否	银行转账	市场公允价格	2022年02月22日	公告编号: 2022-012
昆山立臻	关联法人	向关联人销售商品	销售商品	市场定价	市场公允价格	64,361.95	0.42%	65,000	否	银行转账	市场公允价格	2022年02月22日	公告编号: 2022-012
香港高伟	关联法人	向关联人销售商品	销售商品	市场定价	市场公允价格	11,792.64	0.08%	12,000	否	银行转账	市场公允价格	2022年04月28日	公告编号: 2022-040
合计				--	--	252,844.31	--	262,000	--	--	--	--	--
大额销货退回的详细情况				不适用									
按类别对本期将发生的日常关联交易进行总金额预计的,在报告期内的实际履行情况(如有)				公司在进行年度日常关联交易预计时,主要是根据市场情况按照可能发生关联交易进行充分的评估与测算,但实际发生额是根据市场情况、双方业务发展、实际需求及具体执行进度确定,导致实际发生额与预计金额存在一定差异。以上属于正常经营行为,对公司日常经营及业绩不会产生重大影响。									
交易价格与市场参考价格差异较大的原因(如适用)				不适用									

## 2、资产或股权收购、出售发生的关联交易

适用 不适用

公司报告期未发生资产或股权收购、出售的关联交易。

## 3、共同对外投资的关联交易

适用 不适用

公司报告期未发生共同对外投资的关联交易。



#### 4、关联债权债务往来

适用 不适用

公司报告期不存在关联债权债务往来。

#### 5、与存在关联关系的财务公司的往来情况

适用 不适用

公司与存在关联关系的财务公司与关联方之间不存在存款、贷款、授信或其他金融业务。

#### 6、公司控股的财务公司与关联方的往来情况

适用 不适用

公司控股的财务公司与关联方之间不存在存款、贷款、授信或其他金融业务。

#### 7、其他重大关联交易

适用 不适用

公司报告期无其他重大关联交易。

### 十五、重大合同及其履行情况

#### 1、托管、承包、租赁事项情况

##### (1) 托管情况

适用 不适用

公司报告期不存在托管情况。

##### (2) 承包情况

适用 不适用

公司报告期不存在承包情况。

##### (3) 租赁情况

适用 不适用

公司报告期不存在租赁情况。

#### 2、重大担保

适用 不适用

单位：万元

公司及其子公司对外担保情况（不包括对子公司的担保）										
担保对	担保额 度相关	担保额	实际发	实际担	担保类	担保物 （如	反担保 情况	担保期	是否履	是否为 关联方

象名称	公告披露日期	度	生日期	保金额	型	有)	(如有)	行完毕	担保	
公司对子公司的担保情况										
担保对象名称	担保额度相关公告披露日期	担保额度	实际发生日期	实际担保金额	担保类型	担保物(如有)	反担保情况(如有)	担保期	是否履行完毕	是否为关联方担保
LUXSHARE PRECISION	2020年04月20日	557,168	2020年07月20日	69,646	连带责任保证			五年	否	是
LUXSHARE PRECISION	2021年04月20日	68,949.54	2021年07月28日	0	连带责任保证			五年	否	是
报告期内审批对子公司担保额度合计(B1)				报告期内对子公司担保实际发生额合计(B2)						69,646
报告期末已审批的对子公司担保额度合计(B3)		626,117.54		报告期末对子公司实际担保余额合计(B4)						69,646
子公司对子公司的担保情况										
担保对象名称	担保额度相关公告披露日期	担保额度	实际发生日期	实际担保金额	担保类型	担保物(如有)	反担保情况(如有)	担保期	是否履行完毕	是否为关联方担保
汇聚服务器科技有限公司		69.65	2022年06月21日	69.65	连带责任保证			主债务届满日起6个月	否	是
领先国际有限公司及汇聚工业有限公司		8,932.7	2020年09月04日	60.17	连带责任保证			持续担保	否	是
领先国际有限公司		5,806.26	2020年12月14日	0	连带责任保证			持续担保	否	是
汇聚工业有限公司		3,126.45	2017年06月27日	0	连带责任保证			持续担保	否	是
领先国际有限公司及汇聚工业有限公司		2,679.81	2021年06月25日	0	连带责任保证			持续担保	否	是
汇聚工业有限公司		2,704.46	2021年06月25日	0	连带责任保证			持续担保	否	是
领先国际有限公司及汇聚工		7,146.16	2021年01月28日	0	连带责任保证			持续担保	否	是

业有限公司										
领先国际有限公司及汇聚工业有限公司		5,627.6	2021年04月01日	0	连带责任保证			持续担保	否	是
领先国际有限公司及汇聚工业有限公司		5,359.62	2022年01月13日	0	连带责任保证			持续担保	否	是
领先国际有限公司及汇聚工业有限公司		7,146.16	2020年10月09日	951.19	连带责任保证			持续担保	否	是
领先国际有限公司及汇聚工业有限公司		803.94	2021年09月27日	0	连带责任保证			持续担保	否	是
领先国际有限公司及汇聚工业有限公司		1,253.63	2021年09月27日	0	连带责任保证			持续担保	否	是
汇聚科技有限公司		6,252.89	2021年11月15日	3,796.4	连带责任保证			持续担保	否	是
汇聚工业有限公司		7,146.16	2019年10月02日	0	连带责任保证			持续担保	否	是
汇聚科技(惠州)有限公司		5,000	2020年04月27日	3,246.91	连带责任保证			持续担保	否	是
汇聚科技(惠州)有限公司		6,000	2018年01月01日	4,727.54	连带责任保证			2023/12/31	否	是
汇聚科技(惠州)有限公司		10,800	2022年01月24日	2,450	连带责任保证			2025/1/23	否	是
汇聚科技(惠州)有限公司		10,000	2022年06月01日	4,800	连带责任保证			债务履行期限届满日后3年止	否	是
华迅工业(苏		5,000	2021年07月01日	2,010.33	连带责任保证			2024/6/30	否	是

州)有限公司			日							
华迅工业(苏州)有限公司		10,000	2021年08月04日	4,955.02	连带责任保证			2026/8/3	否	是
华迅工业(苏州)有限公司		4,000	2021年11月10日	763.54	连带责任保证			债务履行期限届满日后3年止		
华迅工业(苏州)有限公司		11,000	2022年01月12日	10,025.42	连带责任保证			债务履行期限届满日后3年止	否	是
华迅工业(苏州)有限公司		3,000	2022年04月06日	2,998.67	连带责任保证			2025/4/5	否	是
华迅工业(苏州)有限公司		5,500	2022年06月01日	4,531.71	连带责任保证			2025/6/1	否	是
华迅工业(苏州)有限公司		8,000	2022年07月20日	3,394.02	连带责任保证			债务履行期限届满日后3年止	否	是
领先国际有限公司, 汇聚工业有限公司, 汇聚线束科技有限公司及汇聚服务器科技有限公司		15,185.59	2022年09月05日	3,573.08	连带责任保证			持续担保	否	是
报告期内审批对子公司担保额度合计(C1)					报告期内对子公司担保实际发生额合计(C2)					31,842.55
报告期末已审批的对子公司担保额度合计(C3)		157,541.07			报告期末对子公司实际担保余额合计(C4)					52,353.64
公司担保总额(即前三大项的合计)										
报告期内审批担保额度合计(A1+B1+C1)					报告期内担保实际发生额合计(A2+B2+C2)					101,488.55
报告期末已审批的担保额度合计(A3+B3+C3)		783,658.61			报告期末实际担保余额合计(A4+B4+C4)					121,999.64

实际担保总额（即 A4+B4+C4）占公司净资产的比例	2.69%
其中：	
为股东、实际控制人及其关联方提供担保的余额（D）	0
直接或间接为资产负债率超过 70% 的被担保对象提供的债务担保余额（E）	69,646
担保总额超过净资产 50% 部分的金额（F）	0
上述三项担保金额合计（D+E+F）	69,646

采用复合方式担保的具体情况说明

不适用

### 3、委托他人进行现金资产管理情况

#### （1）委托理财情况

适用 不适用

报告期内委托理财概况

单位：万元

具体类型	委托理财的资金来源	委托理财发生额	未到期余额	逾期未收回的金额	逾期未收回理财已计提减值金额
银行理财产品	自有资金	132,622.69	132,622.69	0	0
合计		132,622.69	132,622.69	0	0

单项金额重大或安全性较低、流动性较差的高风险委托理财具体情况

适用 不适用

委托理财出现预期无法收回本金或存在其他可能导致减值的情形

适用 不适用

#### （2）委托贷款情况

适用 不适用

报告期内委托贷款概况

单位：万元

委托贷款发生总额	委托贷款的资金来源	未到期余额	逾期未收回的金额
3,759,422	自有资金	3,759,422	0

单项金额重大或安全性较低、流动性较差的高风险委托贷款具体情况

适用 不适用

委托贷款出现预期无法收回本金或存在其他可能导致减值的情形

适用 不适用

### 4、其他重大合同

适用 不适用

公司报告期不存在其他重大合同。

## 十六、其他重大事项的说明

适用 不适用

公司报告期不存在需要说明的其他重大事项。

## 十七、公司子公司重大事项

适用 不适用

## 第七节 股份变动及股东情况

### 一、股份变动情况

#### 1、股份变动情况

单位：股

	本次变动前		本次变动增减（+，-）					本次变动后	
	数量	比例	发行新股	送股	公积金转股	其他	小计	数量	比例
一、有限售条件股份	6,152,646	0.09%				5,026,239	5,026,239	11,178,885	0.16%
1、国家持股									
2、国有法人持股									
3、其他内资持股	96,022	0.00%				831,461	831,461	927,483	0.01%
其中：境内法人持股									
境内自然人持股	96,022	0.00%				831,461	831,461	927,483	0.01%
4、外资持股	6,056,624	0.09%				4,194,778	4,194,778	10,251,402	0.15%
其中：境外法人持股									
境外自然人持股	6,056,624	0.09%				4,194,778	4,194,778	10,251,402	0.15%
二、无限售条件股份	7,065,170,118	99.91%				39,135,005	39,135,005	7,104,305,123	99.84%
1、人民币普通股	7,065,170,118	99.91%				39,135,005	39,135,005	7,104,305,123	99.84%
2、境内上市的外资股									
3、境外上市的外资股									
4、其									

他									
三、股份总数	7,071,322,764	100.00%				44,161,244	44,161,244	7,115,484,008	100.00%

## 股份变动的原因

适用 不适用

1、报告期内，公司因股票期权激励计划激励对象自主行权新增股份 44,157,507 股，详情可参看本报告“第四节”-“十一、公司股权激励计划、员工持股计划或其他员工激励措施的实施情况”。

2、公司于 2020 年 11 月 3 日公开发行 3,000.00 万张可转换公司债券（债券简称：立讯转债；债券代码：128136），可转换公司债券转股期为 2021 年 5 月 10 日至 2026 年 11 月 2 日，报告期内，累计转股数量为 3,737 股。

## 股份变动的批准情况

适用 不适用

- 2021 年 7 月 2 日，公司第五届董事会第二次会议和第五届监事会第二次会议审议通过。
- 2021 年 12 月 3 日，公司第五届董事会第六次会议和第五届监事会第六次会议审议通过。
- 2022 年 2 月 21 日，公司第五届董事会第七次会议和第五届监事会第七次会议审议通过。
- 2022 年 7 月 4 日，公司第五届董事会第九次会议和第五届监事会第九次会议审议通过。
- 2022 年 12 月 5 日，公司第五届董事会第十四次会议和第五届监事会第十四次会议审议通过。

## 股份变动的过户情况

适用 不适用

- 2019 年股票期权激励计划首次授予第二个行权期实际可行权期限为 2021 年 7 月 15 日至 2022 年 4 月 21 日。
- 2018 年股票期权激励计划第三个行权期实际可行权期限为 2021 年 12 月 24 日至 2022 年 9 月 23 日。
- 2019 年股票期权激励计划预留授予第二个行权期实际可行权期限为 2022 年 3 月 3 日至 2022 年 11 月 25 日。
- 2019 年股票期权激励计划首次授予第三个行权期实际可行权期限为 2022 年 7 月 22 日至 2023 年 4 月 21 日。
- 2018 年股票期权激励计划第四个行权期实际可行权期限为 2022 年 12 月 13 日至 2023 年 9 月 22 日。

股份变动对最近一年和最近一期基本每股收益和稀释每股收益、归属于公司普通股股东的每股净资产等财务指标的影响

适用 不适用

公司认为必要或证券监管机构要求披露的其他内容

适用 不适用

## 2、限售股份变动情况

适用 不适用

单位：股

股东名称	期初限售股数	本期增加限售股数	本期解除限售股数	期末限售股数	限售原因	解除限售日期
王涛	96,022	0	451,219	547,241	高管锁定股	按高管锁定股解除限售条件
王来胜	5,227,700	0	3,966,257	9,193,957	高管锁定股	按高管锁定股解除限售条件
李伟	0	0	380,242	380,242	高管锁定股	按高管锁定股解除限售条件
黄大伟	329,542	0	164,771	494,313	高管锁定股	按高管锁定股解除限售条件
吴天送	499,382	0	63,750	563,132	高管锁定股	按高管锁定股解除限售条件
合计	6,152,646	0	5,026,239	11,178,885	--	--



## 二、证券发行与上市情况

### 1、报告期内证券发行（不含优先股）情况

适用 不适用

### 2、公司股份总数及股东结构的变动、公司资产和负债结构的变动情况说明

适用 不适用

1、经公司第五届董事会第二次会议、第五届董事会第六次会议、第五届董事会第七次会议、第五届董事会第九次会议、第五届董事会第十四次会议审议批准，公司 2019 年股票期权激励计划首次授予第二个行权期、2018 年股票期权激励计划第三个行权期、2019 年股票期权激励计划预留授予第二个行权期、2019 年股票期权激励计划首次授予第三个行权期、2018 年股票期权激励计划第四个行权期行权条件已满足，同意公司相关股票期权激励对象以自主行权方式进行行权，报告期内激励对象自主行权增发股份共计 44,157,507 股。

2、公司于 2020 年 11 月 3 日公开发行 3,000.00 万张可转换公司债券（债券简称：立讯转债；债券代码：128136），可转换公司债券转股期为 2021 年 5 月 10 日至 2026 年 11 月 2 日，报告期内，累计转股数量为 3,737 股。

### 3、现存的内部职工股情况

适用 不适用

## 三、股东和实际控制人情况

### 1、公司股东数量及持股情况

单位：股

报告期末普通股股东总数	291,302	年度报告披露日前上一月末普通股股东总数	340,682	报告期末表决权恢复的优先股股东总数（如有）（参见注 8）	0	年度报告披露日前上一月末表决权恢复的优先股股东总数（如有）（参见注 8）	0
持股 5%以上的股东或前 10 名股东持股情况							
股东名称	股东性质	持股比例	报告期末持股数量	报告期内增减变动情况	持有有限售条件的股份数量	持有无限售条件的股份数量	质押、标记或冻结情况 股份状态 数量
立讯有限公司	境外法人	38.39%	2,731,537,636			2,731,537,636	质押 1,076,610,000
香港中央结算有限公司	境外法人	7.90%	561,802,268	-32033496		561,802,268	
中国证券金融股份有限公司	境内非国有法人	1.19%	84,428,888			84,428,888	
中央汇金资产管理有限责任公司	国有法人	0.82%	58,041,012			58,041,012	
招商银行	境内非国	0.68%	48,141,111	-5157183		48,141,111	

股份有限公司一睿远成长价值混合型证券投资基金	有法人		6			6		
昌硕科技(上海)有限公司	境内非国有法人	0.56%	39,845,105			39,845,105		
易方达基金一农业银行一易方达中证金融资产管理计划	境内非国有法人	0.54%	38,656,343			38,656,343		
华夏基金一农业银行一华夏中证金融资产管理计划	境内非国有法人	0.54%	38,576,831			38,576,831		
中欧基金一农业银行一中欧中证金融资产管理计划	境内非国有法人	0.54%	38,557,184			38,557,184		
银华基金一农业银行一银华中证金融资产管理计划	境内非国有法人	0.54%	38,508,814			38,508,814		
战略投资者或一般法人因配售新股成为前10名股东的情况(如有)(参见注3)	不适用							
上述股东关联关系或一致行动的说明	1、立讯有限公司是本公司的控股股东； 2、本公司未知上述其他股东之间是否存在关联关系，也未知上述股东之间是否属于一致行动人。							
上述股东涉及委托/受托表决权、放弃表决权情况的说明	不适用							
前10名股东中存在回购专户的特别说明(如有)(参见注10)	不适用							
前10名无限售条件股东持股情况								
股东名称	报告期末持有无限售条件股份数量	股份种类						
		股份种类	数量					
立讯有限公司	2,731,537,636	人民币普通股	2,731,537,636					
香港中央结算有限公司	561,802,268	人民币普通股	561,802,268					
中国证券金融股份有限公司	84,428,888	人民币普通股	84,428,888					

中央汇金资产管理有限责任公司	58,041,012	人民币普通股	58,041,012
招商银行股份有限公司—睿远成长价值混合型证券投资基金	48,141,116	人民币普通股	48,141,116
昌硕科技(上海)有限公司	39,845,105	人民币普通股	39,845,105
易方达基金—农业银行—易方达中证金融资产管理计划	38,656,343	人民币普通股	38,656,343
华夏基金—农业银行—华夏中证金融资产管理计划	38,576,831	人民币普通股	38,576,831
中欧基金—农业银行—中欧中证金融资产管理计划	38,557,184	人民币普通股	38,557,184
银华基金—农业银行—银华中证金融资产管理计划	38,508,814	人民币普通股	38,508,814
前 10 名无限售流通股股东之间，以及前 10 名无限售流通股股东和前 10 名股东之间关联关系或一致行动的说明	不适用		
前 10 名普通股股东参与融资融券业务情况说明（如有）（参见注 4）	不适用		

公司前 10 名普通股股东、前 10 名无限售条件普通股股东在报告期内是否进行约定购回交易

是 否

公司前 10 名普通股股东、前 10 名无限售条件普通股股东在报告期内未进行约定购回交易。

## 2、公司控股股东情况

控股股东性质：外商控股

控股股东类型：法人

控股股东名称	法定代表人/单位负责人	成立日期	组织机构代码	主要经营业务
立讯有限公司	王来春	1999 年 08 月 27 日		投资控股
控股股东报告期内控股和参股的其他境内外上市公司的股权情况	无			

控股股东报告期内变更

适用 不适用

公司报告期控股股东未发生变更。

## 3、公司实际控制人及其一致行动人

实际控制人性质：境外自然人

实际控制人类型：自然人

实际控制人姓名	与实际控制人关系	国籍	是否取得其他国家或地区居
---------	----------	----	--------------

			留权
王来春	本人	中国香港	否
王来胜	本人	中国香港	否
主要职业及职务	王来春女士，现任本公司董事长、总经理。1999 年王来春女士与王来胜先生共同购买立讯有限公司股权；2004 年通过立讯有限公司投资设立立讯精密工业（深圳）有限公司（现“立讯精密工业股份有限公司”）并担任董事长。 王来胜先生，现任公司副董事长。1999 年王来胜先生与王来春女士共同购买立讯有限公司股权；2004 年与王来春女士一起创办立讯精密工业（深圳）有限公司（现“立讯精密工业股份有限公司”）。		
过去 10 年曾控股的境内外上市公司情况	无		

实际控制人报告期内变更

适用 不适用

公司报告期实际控制人未发生变更。

公司与实际控制人之间的产权及控制关系的方框图

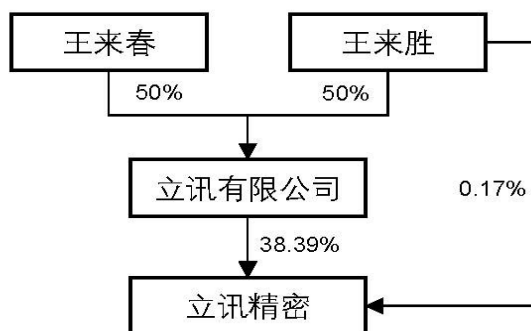

实际控制人通过信托或其他资产管理方式控制公司

适用 不适用

4、公司控股股东或第一大股东及其一致行动人累计质押股份数量占其所持公司股份数量比例达到 80%

适用 不适用

5、其他持股在 10%以上的法人股东

适用 不适用

6、控股股东、实际控制人、重组方及其他承诺主体股份限制减持情况

适用 不适用

#### 四、股份回购在报告期的具体实施情况

股份回购的实施进展情况

适用 不适用

采用集中竞价交易方式减持回购股份的实施进展情况

适用 不适用

## 第八节 优先股相关情况

适用 不适用

报告期公司不存在优先股。

## 第九节 债券相关情况

适用 不适用

### 一、企业债券

适用 不适用

报告期公司不存在企业债券。

### 二、公司债券

适用 不适用

报告期公司不存在公司债券。

### 三、非金融企业债务融资工具

适用 不适用

#### 1、非金融企业债务融资工具基本信息

单位：元

债券名称	债券简称	债券代码	发行日	起息日	到期日	债券余额	利率	还本付息方式	交易场所
立讯精密工业股份有限公司 2022 年度第一期超短期融资券	22 立讯精工 SCP001	012281625	2022 年 04 月 24 日	2022 年 04 月 26 日	2022 年 10 月 21 日	800,000,000.00	2.62%	到期一次还本付息	银行间债券市场
立讯精密工业股份有限公司 2022 年度第二期超短期融资券	22 立讯精工 SCP002	012281922	2022 年 05 月 25 日	2022 年 05 月 26 日	2022 年 11 月 22 日	500,000,000.00	2.2%	到期一次还本付息	银行间债券市场
立讯精密工业股份有限公司 2022 年度第三期超短期融资券	22 立讯精工 SCP003	012281974	2022 年 05 月 30 日	2022 年 05 月 31 日	2022 年 11 月 25 日	500,000,000.00	2.15%	到期一次还本付息	银行间债券市场
立讯精密工业股份有限公司 2022 年度第四期超短期融	22 立讯精工 SCP004(科创票据)	012282152	2022 年 06 月 15 日	2022 年 06 月 17 日	2023 年 03 月 14 日	1,000,000,000.00	2.4%	到期一次还本付息	银行间债券市场

资券（科创票据）									
立讯精密工业股份有限公司 2022 年度第五期超短期融资券（科创票据）	22 立讯精工 SCP005（科创票据）	012282246	2022 年 06 月 23 日	2022 年 06 月 24 日	2022 年 12 月 21 日	1,000,000.00	2.15%	到期一次还本付息	银行间债券市场
立讯精密工业股份有限公司 2022 年度第六期超短期融资券	22 立讯精工 SCP006	012282491	2022 年 07 月 14 日	2022 年 07 月 15 日	2023 年 04 月 11 日	1,200,000.00	2.2%	到期一次还本付息	银行间债券市场
立讯精密工业股份有限公司 2022 年度第七期超短期融资券（科创票据）	22 立讯精工 SCP007（科创票据）	012282585	2022 年 07 月 21 日	2022 年 07 月 22 日	2023 年 04 月 18 日	800,000.00	2.15%	到期一次还本付息	银行间债券市场
立讯精密工业股份有限公司 2022 年度第八期超短期融资券	22 立讯精工 SCP008	012282674	2022 年 07 月 28 日	2022 年 07 月 29 日	2023 年 04 月 25 日	800,000.00	2.15%	到期一次还本付息	银行间债券市场
投资者适当性安排（如有）	全国银行间债券市场的机构投资者（国家法律、法规禁止购买者除外）								
适用的交易机制	公开交易								
是否存在终止上市交易的风险（如有）和应对措施	否								

逾期未偿还债券

适用 不适用

## 2、发行人或投资者选择权条款、投资者保护条款的触发和执行情况

适用 不适用

## 3、中介机构的情况

债券项目名称	中介机构名称	办公地址	签字会计师姓名	中介机构联系人	联系电话
立讯精密工业股份有限公司 2022 年度第一期超短期融资券	招商银行股份有限公司	深圳市深南大道 2016 号	无	罗莹莹	0755-88026159
立讯精密工业股份有限公司 2022 年度第一期超短期融资券	华夏银行股份有限公司	北京市东城区建国门内大街 22 号	无	李白璐	010-85237515

立讯精密工业股份有限公司 2022 年度第一期超短期融资券	北京市汉坤（深圳）律师事务所	深圳市福田区中心四路 1 号嘉里建设广场第三座 20 层	无	童琳雯	0755-36806500
立讯精密工业股份有限公司 2022 年度第一期超短期融资券	立信会计师事务所（特殊普通合伙）	北京市海淀区西四环中路 16 号院 7 号楼 10 层	李璟、甄志杰	朱建弟	010-88210608
立讯精密工业股份有限公司 2022 年度第一期超短期融资券	东方金诚国际信用评估有限公司	北京市朝阳区朝外西街 3 号 1 幢南座 11 层 1101、1102、1103 单元	无	邢栋	010-62299850
立讯精密工业股份有限公司 2022 年度第二期超短期融资券	渤海银行股份有限公司	中国天津市河东区海河东路 218 号	无	黄桂虹	0755-36991314
立讯精密工业股份有限公司 2022 年度第二期超短期融资券	北京市汉坤（深圳）律师事务所	深圳市福田区中心四路 1 号嘉里建设广场第三座 20 层	无	童琳雯	0755-36806500
立讯精密工业股份有限公司 2022 年度第二期超短期融资券	立信会计师事务所（特殊普通合伙）	北京市海淀区西四环中路 16 号院 7 号楼 10 层	李璟、甄志杰	朱建弟	010-88210608
立讯精密工业股份有限公司 2022 年度第二期超短期融资券	东方金诚国际信用评估有限公司	北京市朝阳区朝外西街 3 号 1 幢南座 11 层 1101、1102、1103 单元	无	邢栋	010-62299850
立讯精密工业股份有限公司 2022 年度第二期超短期融资券	银行间市场清算所股份有限公司	上海市中山南路 318 号东方国际金融广场 33-34 层	无	谢众	021-63326662
立讯精密工业股份有限公司 2022 年度第三期超短期融资券	上海银行股份有限公司	上海市银城中路 168 号	无	杜仲	021-68476774
立讯精密工业股份有限公司 2022 年度第三期超短期融资券	北京市汉坤（深圳）律师事务所	深圳市福田区中心四路 1 号嘉里建设广场第三座 20 层	无	唐江华	0755-36806500
立讯精密工业股份有限公司 2022 年度第三期超短期融资券	立信会计师事务所（特殊普通合伙）	北京市海淀区西四环中路 16 号院 7 号楼 10 层	李璟、甄志杰	朱建弟	010-88210608
立讯精密工业股份有限公司 2022 年度第三期超短期融资券	东方金诚国际信用评估有限公司	北京市朝阳区朝外西街 3 号 1 幢南座 11 层 1101、1102、1103 单元	无	邢栋	010-62299850
立讯精密工业股份有限公司 2022 年度第三期超短期融资券	银行间市场清算所股份有限公司	上海市中山南路 318 号东方国际金融广场 33-34 层	无	谢众	021-63326662
立讯精密工业股份有限公司 2022	华夏银行股份有限公司	北京市东城区建国门内大街 22	无	李白璐	010-85237515



年度第四期超短期融资券（科创票据）		号			
立讯精密工业股份有限公司 2022 年度第四期超短期融资券（科创票据）	上海银行股份有限公司	上海市银城中路 168 号	无	施煜洲	021-68476774
立讯精密工业股份有限公司 2022 年度第四期超短期融资券（科创票据）	北京市汉坤（深圳）律师事务所	深圳市福田区中心四路 1 号嘉里建设广场第三座 20 层	无	童琳雯	0755-36806500
立讯精密工业股份有限公司 2022 年度第四期超短期融资券（科创票据）	立信会计师事务所（特殊普通合伙）	北京市海淀区西四环中路 16 号院 7 号楼 10 层	李璟、甄志杰	朱建弟	010-88210608
立讯精密工业股份有限公司 2022 年度第四期超短期融资券（科创票据）	东方金诚国际信用评估有限公司	北京市朝阳区朝外西街 3 号 1 幢南座 11 层 1101、1102、1103 单元	无	邢栋	010-62299850
立讯精密工业股份有限公司 2022 年度第四期超短期融资券（科创票据）	银行间市场清算所股份有限公司	上海市中山南路 318 号东方国际金融广场 33-34 层	无	谢众	021-63326662
立讯精密工业股份有限公司 2022 年度第五期超短期融资券（科创票据）	上海银行股份有限公司	上海市银城中路 168 号	无	杜仲	021-68476774
立讯精密工业股份有限公司 2022 年度第五期超短期融资券（科创票据）	招商银行股份有限公司	深圳市深南大道 7088 号招商银行大厦	无	罗莹莹	0755-88026159
立讯精密工业股份有限公司 2022 年度第五期超短期融资券（科创票据）	北京市汉坤（深圳）律师事务所	深圳市福田区中心四路 1 号嘉里建设广场第三座 20 层	无	童琳雯	0755-36806500
立讯精密工业股份有限公司 2022 年度第五期超短期融资券（科创票据）	立信会计师事务所（特殊普通合伙）	北京市海淀区西四环中路 16 号院 7 号楼 10 层	李璟、甄志杰	朱建弟	010-88210608
立讯精密工业股份有限公司 2022 年度第五期超短期融资券（科创票据）	东方金诚国际信用评估有限公司	北京市朝阳区朝外西街 3 号 1 幢南座 11 层 1101、1102、1103 单元	无	邢栋	010-62299850
立讯精密工业股份有限公司 2022 年度第五期超短期融资券（科创票据）	银行间市场清算所股份有限公司	上海市中山南路 318 号东方国际金融广场 33-34 层	无	谢众	021-63326662

票据)					
立讯精密工业股份有限公司 2022 年度第六期超短期融资券	招商银行股份有限公司	深圳市深南大道 7088 号招商银行大厦	无	罗莹莹	0755-88026159
立讯精密工业股份有限公司 2022 年度第六期超短期融资券	北京市汉坤(深圳)律师事务所	深圳市福田区中心四路 1 号嘉里建设广场第三座 20 层	无	童琳雯	0755-36806500
立讯精密工业股份有限公司 2022 年度第六期超短期融资券	立信会计师事务所(特殊普通合伙)	北京市海淀区西四环中路 16 号院 7 号楼 10 层	李璟、甄志杰	朱建弟	010-88210608
立讯精密工业股份有限公司 2022 年度第六期超短期融资券	东方金诚国际信用评估有限公司	北京市朝阳区朝外西街 3 号 1 幢南座 11 层 1101、1102、1103 单元	无	邢栋	010-62299850
立讯精密工业股份有限公司 2022 年度第六期超短期融资券	银行间市场清算所股份有限公司	上海市中山南路 318 号东方国际金融广场 33-34 层	无	谢众	021-63326662
立讯精密工业股份有限公司 2022 年度第七期超短期融资券(科创票据)	上海银行股份有限公司	上海市银城中路 168 号	无	杜仲	021-68476774
立讯精密工业股份有限公司 2022 年度第七期超短期融资券(科创票据)	北京市汉坤(深圳)律师事务所	深圳市福田区中心四路 1 号嘉里建设广场第三座 20 层	无	郭琦琳	0755-36806500
立讯精密工业股份有限公司 2022 年度第七期超短期融资券(科创票据)	立信会计师事务所(特殊普通合伙)	北京市海淀区西四环中路 16 号院 7 号楼 10 层	李璟、甄志杰	朱建弟	010-88210608
立讯精密工业股份有限公司 2022 年度第七期超短期融资券(科创票据)	东方金诚国际信用评估有限公司	北京市朝阳区朝外西街 3 号 1 幢南座 11 层 1101、1102、1103 单元	无	邢栋	010-62299850
立讯精密工业股份有限公司 2022 年度第七期超短期融资券(科创票据)	银行间市场清算所股份有限公司	上海市中山南路 318 号东方国际金融广场 33-34 层	无	谢众	021-63326662
立讯精密工业股份有限公司 2022 年度第八期超短期融资券	招商银行股份有限公司	深圳市深南大道 7088 号招商银行大厦	无	罗莹莹	0755-88026159
立讯精密工业股份有限公司 2022 年度第八期超短期融资券	北京市汉坤(深圳)律师事务所	深圳市福田区中心四路 1 号嘉里建设广场第三座 20 层	无	童琳雯	0755-36806500
立讯精密工业股份有限公司 2022	立信会计师事务所(特殊普通合	北京市海淀区西四环中路 16 号院	李璟、甄志杰	朱建弟	010-88210608

年度第八期超短期融资券	伙)	7 号楼 10 层			
立讯精密工业股份有限公司 2022 年度第八期超短期融资券	东方金诚国际信用评估有限公司	北京市朝阳区朝外西街 3 号 1 幢南座 11 层 1101、1102、1103 单元	无	邢栋	010-62299850
立讯精密工业股份有限公司 2022 年度第八期超短期融资券	银行间市场清算所股份有限公司	上海市中山南路 318 号东方国际金融广场 33-34 层	无	谢众	021-63326662

报告期内上述机构是否发生变化

是 否

#### 4、募集资金使用情况

单位：元

债券项目名称	募集资金总金额	已使用金额	未使用金额	募集资金专项账户运作情况（如有）	募集资金违规使用的整改情况（如有）	是否与募集说明书承诺的用途、使用计划及其他约定一致
立讯精密工业股份有限公司 2022 年度第一期超短期融资券	800,000,000.00	800,000,000.00	0.00	正常	不适用	是
立讯精密工业股份有限公司 2022 年度第二期超短期融资券	500,000,000.00	500,000,000.00	0.00	正常	不适用	是
立讯精密工业股份有限公司 2022 年度第三期超短期融资券	500,000,000.00	500,000,000.00	0.00	正常	不适用	是
立讯精密工业股份有限公司 2022 年度第四期超短期融资券（科创票据）	1,000,000,000.00	1,000,000,000.00	0.00	正常	不适用	是
立讯精密工业股份有限公司 2022 年度第五期超短期融资券（科创票据）	1,000,000,000.00	1,000,000,000.00	0.00	正常	不适用	是
立讯精密工业股份有限公司 2022 年度第六期超短期融资券	1,200,000,000.00	1,200,000,000.00	0.00	正常	不适用	是
立讯精密工业	800,000,000.00	800,000,000.00	0.00	正常	不适用	是

股份有限公司 2022 年度第七 期超短期融资 券（科创票 据）	00	00				
立讯精密工业 股份有限公司 2022 年度第八 期超短期融资 券	800,000,000. 00	800,000,000. 00	0.00	正常	不适用	是

募集资金用于建设项目

适用 不适用

公司报告期内变更上述债券募集资金用途

适用 不适用

## 5、报告期内信用评级结果调整情况

适用 不适用

## 6、担保情况、偿债计划及其他偿债保障措施在报告期内的执行情况和变化情况及对债券投资者权益的影响

适用 不适用

## 四、可转换公司债券

适用 不适用

### 1、转股价格历次调整情况

(1) 报告期初，公司可转债的转股价格为 58.48 元/股。

(2) 因公司 2018 年股票期权激励计划激励对象行权新增股本 3,747,618 股，2019 年股票期权激励计划首次授予激励对象行权新增股本 560,728 股，转股价格由 58.01 元/股调整为 57.98 元/股，于 2022 年 1 月 13 日生效。

(3) 因公司 2018 年股票期权激励计划激励对象行权新增股本 1,132,798 股，2019 年股票期权激励计划首次授予激励对象行权新增股本 270,342 股，转股价格由 57.98 元/股调整为 57.97 元/股，于 2022 年 1 月 25 日生效。

(4) 因公司 2018 年股票期权激励计划激励对象行权新增股本 2,212,582 股，2019 年股票期权激励计划首次授予激励对象行权新增股本 508,705 股，预留授予激励对象行权 3,011,626 股，转股价格由 57.97 元/股调整为 57.93 元/股，于 2022 年 3 月 8 日生效。

(5) 因公司 2018 年股票期权激励计划激励对象行权新增股本 873,526 股，2019 年股票期权激励计划首次授予激励对象行权新增股本 233,381 股，预留授予激励对象行权 424,954 股，转股价格由 57.93 元/股调整为 57.92 元/股，于 2022 年 3 月 22 日生效。

(6) 因公司 2018 年股票期权激励计划激励对象行权新增股本 627,019 股，2019 年股票期权激励计划首次授予激励对象行权新增股本 148,641 股，转股价格由 57.92 元/股调整为 57.91 元/股，于 2022 年 5 月 25 日生效。

(7) 因公司实施 2021 年年度权益分派，以公司现有总股本 7,085,454,576 股为基数，向全体股东每 10 股派 1.099820 元人民币现金，转股价格由 57.91 元/股调整为 57.80 元/股，于 2022 年 7 月 13 日生效。

(8) 因公司 2018 年股票期权激励计划激励对象行权新增股本 880,088 股，2019 年股票期权激励计划首次授予激励对象行权新增股本 7,580,662 股，预留授予激励对象行权 79,033 股，转股价格由 57.80 元/股调整为 57.75 元/股，于 2022 年 7 月 27 日生效。

(9) 因公司 2018 年股票期权激励计划激励对象行权新增股本 468,709 股, 2019 年股票期权激励计划首次授予激励对象行权新增股本 2,920,986 股, 预留授予激励对象行权 139,180 股, 转股价格由 57.75 元/股调整为 57.73 元/股, 于 2022 年 9 月 7 日生效。

(10) 因公司 2018 年股票期权激励计划激励对象行权新增股本 379,470 股, 2019 年股票期权激励计划首次授予激励对象行权新增股本 1,911,486 股, 预留授予激励对象行权 91,549 股, 转股价格由 57.73 元/股调整为 57.71 元/股, 于 2022 年 11 月 22 日生效。

(11) 因公司 2018 年股票期权激励计划激励对象行权新增股本 11,412,022 股, 2019 年股票期权激励计划首次授予激励对象行权新增股本 294,313 股, 转股价格由 57.71 元/股调整为 57.63 元/股, 于 2022 年 12 月 20 日生效。

(12) 截至报告期末, 公司可转债转股价格为 57.63 元/股。

## 2、累计转股情况

适用 不适用

转债简称	转股起止日期	发行总量(张)	发行总金额	累计转股金额(元)	累计转股数(股)	转股数量占转股开始日前公司已发行股份总额的比例	尚未转股金额(元)	未转股金额占发行总金额的比例
立讯转债	2021年5月10日	30,000,000	3,000,000,000.00	737,000.00	12,546	0.00%	2,999,263,000.00	99.98%

## 3、前十名可转债持有人情况

单位: 股

序号	可转债持有人名称	可转债持有人性质	报告期末持有可转债数量(张)	报告期末持有可转债金额(元)	报告期末持有可转债占比
1	中国建设银行股份有限公司—中欧新蓝筹灵活配置混合型证券投资基金	其他	1,971,939	214,834,866.29	6.57%
2	华创证券有限责任公司	国有法人	1,038,866	113,180,295.24	3.46%
3	工银瑞信添丰可转债固定收益型养老金产品—中国银行股份有限公司	其他	888,242	96,770,412.93	2.96%
4	中国民生银行股份有限公司—工银瑞信添颐债券型证券投资基金	其他	821,495	89,498,594.27	2.74%
5	富国富益进取固定收益型养老金产品—中国工商银行股份有限公司	其他	672,134	73,226,310.76	2.24%
6	UBS AG	境外法人	624,992	68,090,378.43	2.08%
7	全国社保基金—零零五组合	其他	602,980	65,692,259.08	2.01%
8	中国建设银行股份有限公司—新华增怡债券型证券投资基金	其他	601,234	65,502,039.36	2.00%
9	东北证券股份有限公司	国有法人	518,683	56,508,438.12	1.73%
10	香港上海汇丰银行有限公司	境外法人	504,811	54,997,139.21	1.68%

## 4、担保人盈利能力、资产状况和信用状况发生重大变化的情况

适用 不适用

## 5、报告期末公司的负债情况、资信变化情况以及在未来年度还债的现金安排

根据联合资信评估股份有限公司 2022 年 6 月 22 日出具的《信用评级公告》（联合[2022]4227 号），公司主体长期信用等级为 AA+，公司可转债信用等级为 AA+，评级展望为稳定。公司负债、资信等情况无重大变化，主要会计数据和财务指标详见本报告第九节、八、截至报告期末公司近两年的主要会计数据和财务指标。

## 五、报告期内合并报表范围亏损超过上年末净资产 10%

适用 不适用

## 六、报告期末除债券外的有息债务逾期情况

适用 不适用

## 七、报告期内是否有违反规章制度的情况

是 否

## 八、截至报告期末公司近两年的主要会计数据和财务指标

单位：万元

项目	本报告期末	上年末	本报告期末比上年末增减
流动比率	1.1830	1.1154	6.06%
资产负债率	60.38%	62.03%	-1.65%
速动比率	0.6824	0.7930	-13.95%
	本报告期	上年同期	本报告期比上年同期增减
扣除非经常性损益后净利润	844,205.29	601,559.72	40.34%
EBITDA 全部债务比	60.45%	59.02%	1.43%
利息保障倍数	11.75	13.41	-12.38%
现金利息保障倍数	14.99	14.59	2.74%
EBITDA 利息保障倍数	19.43	21.47	-9.50%
贷款偿还率	100.00%	100.00%	0.00%
利息偿付率	100.00%	100.00%	0.00%

## 第十节 财务报告

### 一、审计报告

审计意见类型	标准的无保留意见
审计报告签署日期	2023 年 04 月 27 日
审计机构名称	立信会计师事务所(特殊普通合伙)
审计报告文号	信会师报字[2023]第 ZB10828 号
注册会计师姓名	李璟、但杰

审计报告正文

## 审计报告

信会师报字[2023]第 ZB10828 号

立讯精密工业股份有限公司全体股东：

### 一、审计意见

我们审计了立讯精密工业股份有限公司（以下简称立讯精密）财务报表，包括 2022 年 12 月 31 日的合并及母公司资产负债表，2022 年度的合并及母公司利润表、合并及母公司现金流量表、合并及母公司所有者权益变动表以及相关财务报表附注。

我们认为，后附的财务报表在所有重大方面按照企业会计准则的规定编制，公允反映了立讯精密 2022 年 12 月 31 日的合并及母公司财务状况以及 2022 年度的合并及母公司经营成果和现金流量。

### 二、形成审计意见的基础

我们按照中国注册会计师审计准则的规定执行了审计工作。审计报告的“注册会计师对财务报表审计的责任”部分进一步阐述了我们在这些准则下的责任。按照中国注册会计师职业道德守则，我们独立于立讯精密，并履行了职业道德方面的其他责任。我们相信，我们获取的审计证据是充分、适当的，为发表审计意见提供了基础。

### 三、关键审计事项

关键审计事项是我们根据职业判断，认为对本期财务报表审计最为重要的事项。这些事项的应对以对财务报表整体进行审计并形成审计意见为背景，我们不对这些事项单独发表意见。

我们在审计中识别出的关键审计事项汇总如下：

关键审计事项	该事项在审计中是如何应对的
<b>（一）收入确认</b>	
收入确认的会计政策详情及分析请参阅财务报表附注“三、重要会计政策及会计估计”注释（二十六）所述会计政策及“五、合并财务报表项目注释”注释（四十五）。 于 2022 年度，立讯精密合并报表营业收入为 21,402,839.43 万元。立讯精密客户数量众多，分布国内外。在不同的交付方式下，公司将相关产品的控制权	1、了解、评估和测试管理层与收入确认相关的关键内部控制的设计和运行有效性； 2、选取样本，对不同地区、不同客户的产品销售收入进行测试；检查相关收入确认的支持性文件； 3、对收入及毛利情况执行分析性程序，判断本期收入金额是否出现异常波动； 4、了解公司与客户及供应商的合作方式，并对产品责任承

<p>转移给客户后确认收入。对客户方同时是部分原材料供应商的情况，依据存货风险报酬转移、产品责任及信用风险承担方等业务实质，分别确认原材料购入及产品销售，即销售收入按照总额确认。由于收入是公司的关键业绩指标之一，是公司利润的主要来源，依据收入确认会计政策的重要性及涉及金额，我们将产品销售收入确认作为关键审计事项。</p>	<p>担、控制权的转移进行评价；</p> <p>5、结合往来款项及存货的函证，评估收入的准确性及完整性；</p> <p>6、对期后回款情况进行分析。</p>
<p><b>(二) 存货跌价准备计提</b></p>	
<p>请参阅财务报表附注“三、公司重要会计政策、会计估计”注释（十一）所述的会计政策及“五、合并财务报表项目注释”注释（七）。</p> <p>于 2022 年 12 月 31 日，立讯精密合并财务报表存货金额为 3,812,595.29 万元，存货跌价准备金额为 76,262.34 万元。公司的存货按成本和可变现净值孰低计量。产成品以该存货的估计售价减去估计的销售费用和相关税费后的金额，确定其可变现净值；需要经过加工的材料存货，在正常生产经营过程中，以所生产的产成品的估计售价减去至完工时估计将要发生的成本、估计的销售费用和相关税费后的金额，确定其可变现净值。在确定存货可变现净值时涉及管理层运用重大会计估计和判断，且存货跌价准备计提对于合并财务报表具有重要性，因此我们将存货跌价准备的计提识别为关键审计事项。</p>	<p>1、了解、评估和测试管理层与存货跌价准备计提相关的关键内部控制的设计和运行有效性；</p> <p>2、获取公司存货跌价准备计算表，对存货可变现净值以及存货减值计提金额进行复核，评价管理层在确定存货可变现净值时做出的判断是否合理；</p> <p>3、结合存货监盘程序，检查存货的数量及状况，并对长库龄存货进行重点检查，对存在减值迹象的存货分析其跌价准备计提的充分性；</p> <p>4、检查以前年度计提的存货跌价准备本期的变化情况，分析存货跌价准备变化的合理性。</p>

#### 四、其他信息

立讯精密管理层（以下简称管理层）对其他信息负责。其他信息包括立讯精密 2022 年年度报告中涵盖的信息，但不包括财务报表和我们的审计报告。

我们对财务报表发表的审计意见不涵盖其他信息，我们也不对其他信息发表任何形式的鉴证结论。

结合我们对财务报表的审计，我们的责任是阅读其他信息，在此过程中，考虑其他信息是否与财务报表或我们在审计过程中了解到的情况存在重大不一致或者似乎存在重大错报。

基于我们已执行的工作，如果我们确定其他信息存在重大错报，我们应当报告该事实。在这方面，我们无任何事项需要报告。

#### 五、管理层和治理层对财务报表的责任

管理层负责按照企业会计准则的规定编制财务报表，使其实现公允反映，并设计、执行和维护必要的内部控制，以使财务报表不存在由于舞弊或错误导致的重大错报。

在编制财务报表时，管理层负责评估立讯精密的持续经营能力，披露与持续经营相关的事项（如适用），并运用持续经营假设，除非计划进行清算、终止运营或别无其他现实的选择。

治理层负责监督立讯精密的财务报告过程。

#### 六、注册会计师对财务报表审计的责任



我们的目标是对财务报表整体是否不存在由于舞弊或错误导致的重大错报获取合理保证，并出具包含审计意见的审计报告。合理保证是高水平的保证，但并不能保证按照审计准则执行的审计在某一重大错报存在时总能发现。错报可能由于舞弊或错误导致，如果合理预期错报单独或汇总起来可能影响财务报表使用者依据财务报表作出的经济决策，则通常认为错报是重大的。

在按照审计准则执行审计工作的过程中，我们运用职业判断，并保持职业怀疑。同时，我们也执行以下工作：

（一）识别和评估由于舞弊或错误导致的财务报表重大错报风险，设计和实施审计程序以应对这些风险，并获取充分、适当的审计证据，作为发表审计意见的基础。由于舞弊可能涉及串通、伪造、故意遗漏、虚假陈述或凌驾于内部控制之上，未能发现由于舞弊导致的重大错报的风险高于未能发现由于错误导致的重大错报的风险。

（二）了解与审计相关的内部控制，以设计恰当的审计程序。

（三）评价管理层选用会计政策的恰当性和作出会计估计及相关披露的合理性。

（四）对管理层使用持续经营假设的恰当性得出结论。同时，根据获取的审计证据，就可能导致对立讯精密持续经营能力产生重大疑虑的事项或情况是否存在重大不确定性得出结论。如果我们得出结论认为存在重大不确定性，审计准则要求我们在审计报告中提请报表使用者注意财务报表中的相关披露；如果披露不充分，我们应当发表非无保留意见。我们的结论基于截至审计报告日可获得的信息。然而，未来的事项或情况可能导致立讯精密不能持续经营。

（五）评价财务报表的总体列报（包括披露）、结构和内容，并评价财务报表是否公允反映相关交易和事项。

（六）就立讯精密中实体或业务活动的财务信息获取充分、适当的审计证据，以对合并财务报表发表审计意见。我们负责指导、监督和执行集团审计，并对审计意见承担全部责任。

我们与治理层就计划的审计范围、时间安排和重大审计发现等事项进行沟通，包括沟通我们在审计中识别出的值得关注的内部控制缺陷。

我们还就已遵守与独立性相关的职业道德要求向治理层提供声明，并与治理层沟通可能被合理认为影响我们独立性的所有关系和其他事项，以及相关的防范措施（如适用）。

从与治理层沟通过的事项中，我们确定哪些事项对本期财务报表审计最为重要，因而构成关键审计事项。我们在审计报告中描述这些事项，除非法律法规禁止公开披露这些事项，或在极少数情形下，如果合理预期在审计报告中沟通某事项造成的负面后果超过在公众利益方面产生的益处，我们确定不应在审计报告中沟通该事项。

**立信会计师事务所**

**（特殊普通合伙）**

**中国·上海**

**中国注册会计师：李璟**

**（项目合伙人）**

**中国注册会计师：但杰**

**2023 年 04 月 27 日**

## 二、财务报表

财务附注中报表的单位为：元

### 1、合并资产负债表

编制单位：立讯精密工业股份有限公司

2022 年 12 月 31 日

单位：元

项目	2022 年 12 月 31 日	2022 年 1 月 1 日
流动资产：		
货币资金	19,367,209,441.41	14,204,618,186.43
结算备付金		
拆出资金		
交易性金融资产	1,353,266,499.91	2,107,118,105.04

衍生金融资产		
应收票据	949,767,020.69	307,836,634.64
应收账款	26,043,354,859.19	31,623,185,946.25
应收款项融资		
预付款项	586,577,865.23	406,016,492.61
应收保费		
应收分保账款		
应收分保合同准备金		
其他应收款	431,123,451.91	598,456,702.88
其中：应收利息		
应收股利		
买入返售金融资产		
存货	37,363,329,476.66	20,900,755,733.15
合同资产		
持有待售资产		
一年内到期的非流动资产		
其他流动资产	2,197,204,594.09	2,161,055,820.73
流动资产合计	88,291,833,209.09	72,309,043,621.73
非流动资产：		
发放贷款和垫款		
债权投资	1,739,251,540.45	1,464,279,206.63
其他债权投资		
长期应收款		
长期股权投资	2,000,007,642.66	1,125,605,226.03
其他权益工具投资	440,106,992.66	235,976,148.42
其他非流动金融资产	35,700,000.00	5,700,000.00
投资性房地产	92,782,410.06	59,000,690.72
固定资产	44,026,022,703.69	34,113,259,322.43
在建工程	2,695,377,794.32	3,685,336,499.02
生产性生物资产		
油气资产		
使用权资产	941,749,814.66	425,011,542.28
无形资产	2,695,684,053.67	2,222,985,029.31
开发支出		
商誉	1,730,047,190.39	1,397,364,508.87
长期待摊费用	810,913,529.72	733,015,722.42
递延所得税资产	1,208,582,281.01	891,215,468.53
其他非流动资产	1,676,259,912.33	1,904,305,181.49
非流动资产合计	60,092,485,865.62	48,263,054,546.15
资产总计	148,384,319,074.71	120,572,098,167.88
流动负债：		
短期借款	14,911,899,668.93	11,919,635,337.99

向中央银行借款		
拆入资金		
交易性金融负债	44,318,321.50	41,436.00
衍生金融负债		
应付票据	515,054,217.52	234,500,590.93
应付账款	49,786,483,552.54	45,416,165,667.67
预收款项	0.00	0.00
合同负债	501,765,453.24	268,506,246.98
卖出回购金融资产款		
吸收存款及同业存放		
代理买卖证券款		
代理承销证券款		
应付职工薪酬	2,368,135,762.48	2,099,916,381.79
应交税费	841,385,173.92	616,039,596.28
其他应付款	472,880,196.48	382,391,106.17
其中：应付利息		
应付股利	15,089,486.78	
应付手续费及佣金		
应付分保账款		
持有待售负债		
一年内到期的非流动负债	1,232,252,431.14	270,079,590.16
其他流动负债	3,957,037,125.24	3,623,423,072.87
流动负债合计	74,631,211,902.99	64,830,699,026.84
非流动负债：		
保险合同准备金		
长期借款	9,205,313,060.94	5,025,096,193.09
应付债券	2,689,623,546.98	2,805,785,000.04
其中：优先股		
永续债		
租赁负债	800,739,041.51	315,093,483.55
长期应付款		
长期应付职工薪酬		
预计负债	682,513.39	923,738.96
递延收益	665,910,095.66	538,556,944.18
递延所得税负债	1,606,645,177.00	1,272,092,467.86
其他非流动负债	324,039.05	1,207,763.79
非流动负债合计	14,969,237,474.53	9,958,755,591.47
负债合计	89,600,449,377.52	74,789,454,618.31
所有者权益：		
股本	7,099,908,647.00	7,050,485,477.00
其他权益工具	527,319,637.88	527,358,025.98
其中：优先股		
永续债		
资本公积	3,652,626,861.74	2,719,695,281.67

减：库存股		
其他综合收益	651,458,316.25	-35,801,471.29
专项储备	2,094,879.61	1,018,784.75
盈余公积	1,121,072,698.83	985,161,506.61
一般风险准备		
未分配利润	32,288,416,277.22	24,040,637,144.00
归属于母公司所有者权益合计	45,342,897,318.53	35,288,554,748.72
少数股东权益	13,440,972,378.66	10,494,088,800.85
所有者权益合计	58,783,869,697.19	45,782,643,549.57
负债和所有者权益总计	148,384,319,074.71	120,572,098,167.88

法定代表人：王来春 主管会计工作负责人：吴天送 会计机构负责人：陈会永

## 2、母公司资产负债表

单位：元

项目	2022年12月31日	2022年1月1日
<b>流动资产：</b>		
货币资金	2,470,873,229.56	999,340,773.61
交易性金融资产	425,160,741.00	597,571,722.08
衍生金融资产		
应收票据	96,318,451.09	162,983,735.09
应收账款	6,130,919,579.55	2,901,625,168.21
应收款项融资		
预付款项	153,214,652.87	475,784,600.82
其他应收款	250,596,765.44	635,052,127.84
其中：应收利息		
应收股利	150,000,000.00	211,543,626.19
存货	365,123,547.22	278,795,156.21
合同资产		
持有待售资产		
一年内到期的非流动资产		
其他流动资产	6,550,429,892.93	1,025,701,494.05
流动资产合计	16,442,636,859.66	7,076,854,777.91
<b>非流动资产：</b>		
债权投资	509,574,733.25	371,512,328.76
其他债权投资		
长期应收款		
长期股权投资	22,333,083,031.91	21,334,608,802.17
其他权益工具投资	436,416,576.65	231,075,109.79
其他非流动金融资产	614,489,717.42	572,768,124.91
投资性房地产		
固定资产	156,454,801.57	154,033,992.55
在建工程	6,477,655.44	16,062,240.56
生产性生物资产		
油气资产		

使用权资产	60,287,106.95	66,189,643.97
无形资产	312,566,547.35	71,279,533.82
开发支出		
商誉	53,174,339.31	53,174,339.31
长期待摊费用		0.00
递延所得税资产	5,787,962.17	9,473,895.76
其他非流动资产	2,465,600.00	41,620,656.64
非流动资产合计	24,490,778,072.02	22,921,798,668.24
资产总计	40,933,414,931.68	29,998,653,446.15
流动负债：		
短期借款	1,000,555,555.56	1,892,374,226.82
交易性金融负债	12,958,840.00	
衍生金融负债		
应付票据	1,665,344,848.22	1,876,085,509.12
应付账款	3,869,002,157.32	1,683,682,881.16
预收款项		
合同负债	11,694,420.46	2,776,607.46
应付职工薪酬	49,737,492.15	19,543,803.49
应交税费	5,987,485.42	5,588,631.90
其他应付款	1,568,456,509.82	2,373,609.44
其中：应付利息		
应付股利		
持有待售负债		
一年内到期的非流动负债	378,055,420.51	50,896,248.67
其他流动负债	3,841,635,343.15	1,607,362,301.65
流动负债合计	12,403,428,072.61	7,140,683,819.71
非流动负债：		
长期借款	5,645,155,501.44	1,845,854,168.50
应付债券	2,689,623,546.98	2,581,553,066.25
其中：优先股		
永续债		
租赁负债	45,690,389.15	54,189,902.44
长期应付款		
长期应付职工薪酬		
预计负债		
递延收益	5,765,818.86	9,162,818.02
递延所得税负债	60,231,489.77	34,451,813.60
其他非流动负债		
非流动负债合计	8,446,466,746.20	4,525,211,768.81
负债合计	20,849,894,818.81	11,665,895,588.52
所有者权益：		
股本	7,099,908,647.00	7,050,485,477.00
其他权益工具	527,319,637.88	527,358,025.98

其中：优先股		
永续债		
资本公积	4,069,645,567.93	3,080,149,716.35
减：库存股		
其他综合收益	294,991,891.50	162,951,644.67
专项储备		
盈余公积	1,121,072,698.83	985,161,506.61
未分配利润	6,970,581,669.73	6,526,651,487.02
所有者权益合计	20,083,520,112.87	18,332,757,857.63
负债和所有者权益总计	40,933,414,931.68	29,998,653,446.15

### 3、合并利润表

单位：元

项目	2022 年度	2021 年度
一、营业总收入	214,028,394,291.44	153,946,097,790.40
其中：营业收入	214,028,394,291.44	153,946,097,790.40
利息收入		
已赚保费		
手续费及佣金收入		
二、营业总成本	203,642,032,034.98	146,970,931,574.11
其中：营业成本	187,928,880,285.38	135,048,336,292.88
利息支出		
手续费及佣金支出		
退保金		
赔付支出净额		
提取保险责任合同准备金净额		
保单红利支出		
分保费用		
税金及附加	476,325,439.67	193,812,057.14
销售费用	831,398,139.60	789,908,163.80
管理费用	5,075,668,085.35	3,741,908,783.50
研发费用	8,447,038,946.21	6,642,300,402.74
财务费用	882,721,138.77	554,665,874.05
其中：利息费用	1,038,070,641.24	656,411,767.86
利息收入	504,344,274.59	361,773,700.27
加：其他收益	602,294,263.90	853,542,165.37
投资收益（损失以“-”号填列）	998,278,358.77	689,386,649.74
其中：对联营企业和合营企业的投资收益	794,759,492.42	29,737,321.95
以摊余成本计量的金融资产终止确认收益	-400,156,146.02	-171,521,013.80
汇兑收益（损失以“-”号填列）		
净敞口套期收益（损失以		

“—”号填列)		
公允价值变动收益(损失以“—”号填列)	13,625,720.11	-115,737,751.66
信用减值损失(损失以“-”号填列)	-47,181,938.93	-26,875,504.69
资产减值损失(损失以“-”号填列)	-846,822,131.05	-162,790,335.12
资产处置收益(损失以“-”号填列)	47,931,529.63	-45,266,592.65
三、营业利润(亏损以“-”号填列)	11,154,488,058.89	8,167,424,847.28
加:营业外收入	34,312,299.74	21,096,536.60
减:营业外支出	30,805,374.33	45,672,434.05
四、利润总额(亏损总额以“-”号填列)	11,157,994,984.30	8,142,848,949.83
减:所得税费用	667,318,205.34	322,238,643.64
五、净利润(净亏损以“-”号填列)	10,490,676,778.96	7,820,610,306.19
(一)按经营持续性分类		
1.持续经营净利润(净亏损以“-”号填列)	10,490,676,778.96	7,820,610,306.19
2.终止经营净利润(净亏损以“-”号填列)		
(二)按所有权归属分类		
1.归属于母公司股东的净利润	9,163,104,849.54	7,070,520,386.57
2.少数股东损益	1,327,571,929.42	750,089,919.62
六、其他综合收益的税后净额	647,909,759.47	-23,685,660.51
归属母公司所有者的其他综合收益的税后净额	687,259,787.54	8,916,331.77
(一)不能重分类进损益的其他综合收益	131,579,091.87	81,705,917.80
1.重新计量设定受益计划变动额		
2.权益法下不能转损益的其他综合收益		
3.其他权益工具投资公允价值变动	131,579,091.87	81,705,917.80
4.企业自身信用风险公允价值变动		
5.其他		
(二)将重分类进损益的其他综合收益	555,680,695.67	-72,789,586.03
1.权益法下可转损益的其他综合收益		
2.其他债权投资公允价值变动		
3.金融资产重分类计入其他综合收益的金额		
4.其他债权投资信用减值准备		
5.现金流量套期储备		
6.外币财务报表折算差额	555,680,695.67	-72,789,586.03
7.其他		
归属于少数股东的其他综合收益的税后净额	-39,350,028.07	-32,601,992.28

七、综合收益总额	11,138,586,538.43	7,796,924,645.68
归属于母公司所有者的综合收益总额	9,850,364,637.08	7,079,436,718.34
归属于少数股东的综合收益总额	1,288,221,901.35	717,487,927.34
八、每股收益		
(一) 基本每股收益	1.29	1.01
(二) 稀释每股收益	1.28	0.99

本期发生同一控制下企业合并的，被合并方在合并前实现的净利润为：0.00 元，上期被合并方实现的净利润为：0.00 元。

法定代表人：王来春    主管会计工作负责人：吴天送    会计机构负责人：陈会永

#### 4、母公司利润表

单位：元

项目	2022 年度	2021 年度
一、营业收入	12,952,813,735.54	9,280,144,923.02
减：营业成本	12,051,823,934.39	8,565,181,794.19
税金及附加	12,941,878.95	6,084,601.77
销售费用	27,577,223.42	24,117,122.95
管理费用	146,709,569.94	162,180,125.16
研发费用	437,028,645.07	320,362,046.32
财务费用	333,162,964.83	227,705,129.43
其中：利息费用	462,146,428.54	264,763,187.06
利息收入	117,198,473.67	55,788,891.39
加：其他收益	52,979,889.49	278,899,119.07
投资收益（损失以“-”号填列）	1,361,112,472.06	2,268,732,708.25
其中：对联营企业和合营企业的投资收益	16,056,804.17	-4,411,361.63
以摊余成本计量的金融资产终止确认收益（损失以“-”号填列）	-43,522,172.22	-41,003,477.92
净敞口套期收益（损失以“-”号填列）		
公允价值变动收益（损失以“-”号填列）	16,705,913.20	2,187,784.65
信用减值损失（损失以“-”号填列）	-8,375,363.61	-1,373,983.35
资产减值损失（损失以“-”号填列）	-4,468,874.95	-3,339,894.30
资产处置收益（损失以“-”号填列）	-192,009.60	15,567.99
二、营业利润（亏损以“-”号填列）	1,361,331,545.53	2,519,635,405.51
加：营业外收入	4,192,819.73	299,873.15
减：营业外支出	248,053.30	528,129.00
三、利润总额（亏损总额以“-”号填列）	1,365,276,311.96	2,519,407,149.66
减：所得税费用	6,164,389.77	-1,529,939.13



四、净利润（净亏损以“-”号填列）	1,359,111,922.19	2,520,937,088.79
（一）持续经营净利润（净亏损以“-”号填列）	1,359,111,922.19	2,520,937,088.79
（二）终止经营净利润（净亏损以“-”号填列）		
五、其他综合收益的税后净额	132,040,246.83	82,216,629.66
（一）不能重分类进损益的其他综合收益	132,040,246.83	82,216,629.66
1. 重新计量设定受益计划变动额		
2. 权益法下不能转损益的其他综合收益		
3. 其他权益工具投资公允价值变动	132,040,246.83	82,216,629.66
4. 企业自身信用风险公允价值变动		
5. 其他		
（二）将重分类进损益的其他综合收益		
1. 权益法下可转损益的其他综合收益		
2. 其他债权投资公允价值变动		
3. 金融资产重分类计入其他综合收益的金额		
4. 其他债权投资信用减值准备		
5. 现金流量套期储备		
6. 外币财务报表折算差额		
7. 其他		
六、综合收益总额	1,491,152,169.02	2,603,153,718.45
七、每股收益		
（一）基本每股收益		
（二）稀释每股收益		

## 5、合并现金流量表

单位：元

项目	2022 年度	2021 年度
一、经营活动产生的现金流量：		
销售商品、提供劳务收到的现金	231,311,294,189.07	143,070,164,356.03
客户存款和同业存放款项净增加额		
向中央银行借款净增加额		
向其他金融机构拆入资金净增加额		
收到原保险合同保费取得的现金		
收到再保业务现金净额		
保户储金及投资款净增加额		
收取利息、手续费及佣金的现金		
拆入资金净增加额		
回购业务资金净增加额		
代理买卖证券收到的现金净额		
收到的税费返还	9,595,383,015.24	7,258,087,295.46
收到其他与经营活动有关的现金	2,681,301,179.71	2,646,521,521.99
经营活动现金流入小计	243,587,978,384.02	152,974,773,173.48

购买商品、接受劳务支付的现金	204,048,286,382.64	125,194,510,007.35
客户贷款及垫款净增加额		
存放中央银行和同业款项净增加额		
支付原保险合同赔付款项的现金		
拆出资金净增加额		
支付利息、手续费及佣金的现金		
支付保单红利的现金		
支付给职工以及为职工支付的现金	20,086,575,874.76	16,468,591,642.75
支付的各项税费	1,799,647,577.54	1,635,898,950.98
支付其他与经营活动有关的现金	4,925,858,229.74	2,391,005,655.40
经营活动现金流出小计	230,860,368,064.68	145,690,006,256.48
经营活动产生的现金流量净额	12,727,610,319.34	7,284,766,917.00
二、投资活动产生的现金流量：		
收回投资收到的现金	8,259,554,985.04	53,300,796,496.89
取得投资收益收到的现金	526,570,852.82	777,579,552.30
处置固定资产、无形资产和其他长期资产收回的现金净额	506,778,473.84	343,357,620.39
处置子公司及其他营业单位收到的现金净额	0.00	16,418,213.71
收到其他与投资活动有关的现金	745,017,358.71	4,665,590,364.12
投资活动现金流入小计	10,037,921,670.41	59,103,742,247.41
购建固定资产、无形资产和其他长期资产支付的现金	13,584,140,261.73	12,567,222,230.86
投资支付的现金	8,390,295,501.05	54,495,943,096.22
质押贷款净增加额		
取得子公司及其他营业单位支付的现金净额	961,816,227.15	17,100,080.22
支付其他与投资活动有关的现金	428,035,523.59	403,138,825.89
投资活动现金流出小计	23,364,287,513.52	67,483,404,233.19
投资活动产生的现金流量净额	-13,326,365,843.11	-8,379,661,985.78
三、筹资活动产生的现金流量：		
吸收投资收到的现金	1,596,922,470.96	2,387,352,799.19
其中：子公司吸收少数股东投资收到的现金	1,030,300,000.00	1,800,900,000.00
取得借款收到的现金	67,739,900,243.50	35,452,570,746.25
收到其他与筹资活动有关的现金	7,527,472,775.23	4,705,930,595.98
筹资活动现金流入小计	76,864,295,489.69	42,545,854,141.42
偿还债务支付的现金	58,773,171,168.15	38,074,504,796.63
分配股利、利润或偿付利息支付的现金	1,796,754,390.90	1,399,755,112.12
其中：子公司支付给少数股东的股利、利润		
支付其他与筹资活动有关的现金	8,138,121,749.19	3,461,522,325.75
筹资活动现金流出小计	68,708,047,308.24	42,935,782,234.50
筹资活动产生的现金流量净额	8,156,248,181.45	-389,928,093.08
四、汇率变动对现金及现金等价物的影响	833,389,043.75	-58,444,561.40
五、现金及现金等价物净增加额	8,390,881,701.43	-1,543,267,723.26
加：期初现金及现金等价物余额	8,921,536,728.08	10,464,804,451.34
六、期末现金及现金等价物余额	17,312,418,429.51	8,921,536,728.08

## 6、母公司现金流量表

单位：元

项目	2022 年度	2021 年度
一、经营活动产生的现金流量：		
销售商品、提供劳务收到的现金	10,929,088,841.65	14,258,035,135.82
收到的税费返还	169,862,322.46	295,360,510.43
收到其他与经营活动有关的现金	12,206,141,292.86	10,782,694,066.14
经营活动现金流入小计	23,305,092,456.97	25,336,089,712.39
购买商品、接受劳务支付的现金	12,697,462,668.02	14,298,865,162.82
支付给职工以及为职工支付的现金	224,427,747.93	177,817,539.81
支付的各项税费	21,569,336.18	29,081,311.32
支付其他与经营活动有关的现金	10,060,056,726.22	9,840,822,402.98
经营活动现金流出小计	23,003,516,478.35	24,346,586,416.93
经营活动产生的现金流量净额	301,575,978.62	989,503,295.46
二、投资活动产生的现金流量：		
收回投资收到的现金	2,711,452,000.00	11,776,296,929.96
取得投资收益收到的现金	1,448,310,422.70	2,106,637,671.03
处置固定资产、无形资产和其他长期资产收回的现金净额	467,498.85	7,640,613.84
处置子公司及其他营业单位收到的现金净额		
收到其他与投资活动有关的现金		
投资活动现金流入小计	4,160,229,921.55	13,890,575,214.83
购建固定资产、无形资产和其他长期资产支付的现金	237,037,719.00	146,496,738.96
投资支付的现金	8,385,526,433.53	18,393,225,472.38
取得子公司及其他营业单位支付的现金净额		
支付其他与投资活动有关的现金		0.00
投资活动现金流出小计	8,622,564,152.53	18,539,722,211.34
投资活动产生的现金流量净额	-4,462,334,230.98	-4,649,146,996.51
三、筹资活动产生的现金流量：		
吸收投资收到的现金	566,622,470.96	586,452,799.19
取得借款收到的现金	9,777,071,023.06	4,416,265,430.62
收到其他与筹资活动有关的现金	7,521,511,778.98	4,471,016,039.08
筹资活动现金流入小计	17,865,205,273.00	9,473,734,268.89
偿还债务支付的现金	5,560,227,961.58	2,688,298,719.66
分配股利、利润或偿付利息支付的现金	1,133,386,845.40	958,024,940.64
支付其他与筹资活动有关的现金	5,344,266,086.84	3,384,213,580.92
筹资活动现金流出小计	12,037,880,893.82	7,030,537,241.22
筹资活动产生的现金流量净额	5,827,324,379.18	2,443,197,027.67
四、汇率变动对现金及现金等价物的影响	114,413,815.11	16,346,991.54
五、现金及现金等价物净增加额	1,780,979,941.93	-1,200,099,681.84
加：期初现金及现金等价物余额	680,555,773.61	1,880,655,455.45
六、期末现金及现金等价物余额	2,461,535,715.54	680,555,773.61

## 7、合并所有者权益变动表

本期金额

单位：元

项目	2022 年度
----	---------

	归属于母公司所有者权益												少数 股东 权益	所有 者权 益合 计	
	股本	其他权益工具			资本 公积	减： 库存 股	其他 综合 收益	专项 储备	盈余 公积	一般 风险 准备	未分 配利 润	其他			小计
		优先 股	永续 债	其他											
一、 上年 期末 余额	7,050,485,477.00	0.00	0.00	527,358,025.98	2,719,695,281.67	0.00	-35,801,471.29	1,018,784.75	985,161,506.61	0.00	24,040,637,144.00		35,288,554,748.72	10,494,088,800.85	45,782,643,549.57
加： 会计政策变更													0.00		0.00
期差错更正													0.00		0.00
一控制下企业合并													0.00		0.00
他													0.00		0.00
二、 本年 期初 余额	7,050,485,477.00	0.00	0.00	527,358,025.98	2,719,695,281.67	0.00	-35,801,471.29	1,018,784.75	985,161,506.61	0.00	24,040,637,144.00		35,288,554,748.72	10,494,088,800.85	45,782,643,549.57
三、 本期 增减 变动 金额 (减少以“一”号填列)	49,423,170.00	0.00	0.00	-38,388.10	932,931,580.07	0.00	687,259,787.54	1,076,094.86	135,911,192.22	0.00	8,247,779,133.22		10,054,342,569.81	2,946,883,577.81	13,001,226,147.62
(一) 综合收益总额							687,259,787.54				9,163,104,849.54		9,850,364,637.08	1,288,221,901.35	11,138,586,538.43
(二) 所有者投入和减少资本	49,423,170.00	0.00	0.00	-38,388.10	932,931,580.07	0.00	0.00	0.00	0.00	0.00	0.00		982,316,361.97	1,658,661,676.46	2,640,978,038.43
1.	49,4				517,								566,	1,03	1,59

所有者投入的普通股	19,433.00				203,037.96								622,470.96	0,300,000.00	6,922,470.96
2. 其他权益工具持有者投入资本	3,737.00			-38,388.10	213,452.63								178,801.53		178,801.53
3. 股份支付计入所有者权益的金额					426,597,450.75								426,597,450.75	46,691,336.87	473,288,787.62
4. 其他					-11,082,361.27								-11,082,361.27	581,670,339.59	570,587,978.32
(三) 利润分配	0.00	0.00	0.00	0.00	0.00	0.00	0.00	0.00	135,911,192.22	0.00	-915,325,716.32		779,414,524.10	0.00	-779,414,524.10
1. 提取盈余公积									135,911,192.22		-135,911,192.22		0.00		0.00
2. 提取一般风险准备													0.00		0.00
3. 对所有者(或股东)的分配											-779,270,547.26		779,270,547.26		-779,270,547.26
4. 其他											-143,976.84		143,976.84		-143,976.84
(四) 所有者	0.00	0.00	0.00	0.00	0.00	0.00	0.00	0.00	0.00	0.00	0.00		0.00	0.00	0.00

权益内部结转															
1. 资本公积转增资本（或股本）													0.00		0.00
2. 盈余公积转增资本（或股本）													0.00		0.00
3. 盈余公积弥补亏损													0.00		0.00
4. 设定受益计划变动额结转留存收益													0.00		0.00
5. 其他综合收益结转留存收益													0.00		0.00
6. 其他													0.00		0.00
（五）专项储备	0.00	0.00	0.00	0.00	0.00	0.00	0.00	1,076,094.86	0.00	0.00	0.00		1,076,094.86	0.00	1,076,094.86
1. 本期提取								5,435.46					5,435.46		5,435.46
2. 本期使用								9,870.87					9,870.87		9,870.87
（六）其他								4,359.37					4,359.37		4,359.37
								5.01					5.01		5.01
													0.00		0.00

他															
四、 本期 期末 余额	7,09 9,90 8,64 7.00	0.00	0.00	527, 319, 637. 88	3,65 2,62 6,86 1.74	0.00	651, 458, 316. 25	2,09 4,87 9.61	1,12 1,07 2,69 8.83	0.00	32,2 88,4 16,2 77.2 2		45,3 42,8 97,3 18.5 3	13,4 40,9 72,3 78.6 6	58,7 83,8 69,6 97.1 9

上期金额

单位：元

项目	2021 年度														
	归属于母公司所有者权益													少数 股东 权益	所有 者权 益合 计
	股本	其他权益工具			资本 公积	减： 库存 股	其他 综合 收益	专项 储备	盈余 公积	一般 风险 准备	未分 配利 润	其他	小计		
	优先 股	永续 债	其他												
一、 上年 期末 余额	6,99 9,76 8,18 6.00	0.00	0.00	527, 449, 226. 56	1,89 0,09 9,56 9.60	0.00	- 44,7 17,8 03.0 6	0.00	733, 067, 797. 73	0.00	17,9 96,1 49,2 57.7 3		28,1 01,8 16,2 34.5 6	2,80 4,78 3,62 7.51	30,9 06,5 99,8 62.0 7
加： 会计 政策 变更													0.00		0.00
期差 错更 正													0.00		0.00
一控 制下 企业 合并													0.00		0.00
他													0.00		0.00
二、 本年 期初 余额	6,99 9,76 8,18 6.00	0.00	0.00	527, 449, 226. 56	1,89 0,09 9,56 9.60	0.00	- 44,7 17,8 03.0 6	0.00	733, 067, 797. 73	0.00	17,9 96,1 49,2 57.7 3		28,1 01,8 16,2 34.5 6	2,80 4,78 3,62 7.51	30,9 06,5 99,8 62.0 7
三、 本期 增减 变动 金额 (减 少以 “一 ”号 填 列)	50,7 17,2 91.0 0	0.00	0.00	- 91,2 00.5 8	829, 595, 712. 07	0.00	8,91 6,33 1.77	1,01 8,78 4.75	252, 093, 708. 88	0.00	6,04 4,48 7,88 6.27		7,18 6,73 8,51 4.16	7,68 9,30 5,17 3.34	14,8 76,0 43,6 87.5 0
(一) 综合 收							8,91 6,33 1.77				7,07 0,52 0,38		7,07 9,43 6,71	717, 487, 927.	7,79 6,92 4,64

益总额											6.57		8.34	34	5.68
(二)所有者投入和减少资本	50,717,291.00	0.00	0.00	-91,200.58	829,595,712.07	0.00	0.00	0.00	0.00	0.00	0.00		880,221,802.49	6,971,817,246.00	7,852,039,048.49
1.所有者投入的普通股	50,708,482.00				535,744,317.19								586,452,799.19	1,800,900,000.00	2,387,352,799.19
2.其他权益工具持有者投入资本	8,809.00			-91,200.58	507,253.01								424,861.43		424,861.43
3.股份支付计入所有者权益的金额					240,700,708.77								240,700,708.77	1,671,462.93	242,372,171.70
4.其他					52,643,433.10								52,643,433.10	5,169,245,783.07	5,221,889,216.17
(三)利润分配	0.00	0.00	0.00	0.00	0.00	0.00	0.00	0.00	252,093,708.88	0.00	-1,026,032,500.30		-773,938,791.42	0.00	-773,938,791.42
1.提取盈余公积									252,093,708.88		-252,093,708.88		0.00		0.00
2.提取一般风险准备													0.00		0.00
3.对所有者(或股											-773,891,489.58		-773,891,489.58		-773,891,489.58



东)的分配																
4. 其他												-47,301.84		-47,301.84		-47,301.84
(四)所有者权益内部结转	0.00	0.00	0.00	0.00	0.00	0.00	0.00	0.00	0.00	0.00	0.00	0.00		0.00	0.00	0.00
1. 资本公积转增资本(或股本)														0.00		0.00
2. 盈余公积转增资本(或股本)														0.00		0.00
3. 盈余公积弥补亏损														0.00		0.00
4. 设定受益计划变动额结转留存收益														0.00		0.00
5. 其他综合收益结转留存收益														0.00		0.00
6. 其他														0.00		0.00
(五)专项储	0.00	0.00	0.00	0.00	0.00	0.00	0.00	1,018,784.75	0.00	0.00	0.00			1,018,784.75	0.00	1,018,784.75

备															
1. 本期提取								1,018,784.75					1,018,784.75		1,018,784.75
2. 本期使用													0.00		0.00
(六) 其他													0.00		0.00
四、本期末余额	7,050,485,477.00	0.00	0.00	527,358,025.98	2,719,695,281.67	0.00	-35,801,471.29	1,018,784.75	985,161,506.61	0.00	24,040,637,144.00		35,288,554,748.72	10,494,088,800.85	45,782,643,549.57

## 8、母公司所有者权益变动表

本期金额

单位：元

项目	2022 年度											所有者权益合计
	股本	其他权益工具			资本公积	减：库存股	其他综合收益	专项储备	盈余公积	未分配利润	其他	
		优先股	永续债	其他								
一、上年期末余额	7,050,485,477.00	0.00	0.00	527,358,025.98	3,080,149,716.35	0.00	162,951,644.67	0.00	985,161,506.61	6,526,651,487.02		18,332,757,857.63
加：会计政策变更												0.00
期差错更正												0.00
其他												0.00
二、本年期初余额	7,050,485,477.00	0.00	0.00	527,358,025.98	3,080,149,716.35	0.00	162,951,644.67	0.00	985,161,506.61	6,526,651,487.02		18,332,757,857.63
三、本期增减变动金额（减少以“—”	49,233,170.00	0.00	0.00	-38,388.10	989,495,851.58	0.00	132,040,246.83	0.00	135,911,192.22	443,930,182.71		1,750,762,255.24

”号 填 列)												
(一) 综 合 收 益 总 额							132,0 40,24 6.83				1,359 ,111, 922.1 9	1,491 ,152, 169.0 2
(二) 所 有 者 投 入 和 减 少 资 本	49,42 3,170 .00	0.00	0.00	- 38,38 8.10	989,4 95,85 1.58	0.00	0.00	0.00	0.00	0.00		1,038 ,880, 633.4 8
1. 所 有 者 投 入 的 普 通 股	49,41 9,433 .00				517,2 03,03 7.96							566,6 22,47 0.96
2. 其 他 权 益 工 具 持 有 者 投 入 资 本	3,737 .00			- 38,38 8.10	213,4 52.63							178,8 01.53
3. 股 份 支 付 计 入 所 有 者 权 益 的 金 额					473,2 88,78 7.62							473,2 88,78 7.62
4. 其 他					- 1,209 ,426. 63							- 1,209 ,426. 63
(三) 利 润 分 配	0.00	0.00	0.00	0.00	0.00	0.00	0.00	0.00	135,9 11,19 2.22	- 915,1 81,73 9.48		- 779,2 70,54 7.26
1. 提 取 盈 余 公 积									135,9 11,19 2.22	- 135,9 11,19 2.22		0.00
2. 对 所 有 者 (或 股 东) 的 分 配										- 779,2 70,54 7.26		- 779,2 70,54 7.26

3. 其他												0.00
(四) 所有者权益内部结转	0.00	0.00	0.00	0.00	0.00	0.00	0.00	0.00	0.00	0.00	0.00	0.00
1. 资本公积转增资本(或股本)												0.00
2. 盈余公积转增资本(或股本)												0.00
3. 盈余公积弥补亏损												0.00
4. 设定受益计划变动额结转留存收益												0.00
5. 其他综合收益结转留存收益												0.00
6. 其他												0.00
(五) 专项储备	0.00	0.00	0.00	0.00	0.00	0.00	0.00	0.00	0.00	0.00		0.00
1. 本期提取												0.00
2. 本												0.00

期使用												
(六) 其他												0.00
四、本期期末余额	7,099,908,647.00	0.00	0.00	527,319,637.88	4,069,645,567.93	0.00	294,991,891.50	0.00	1,121,072,698.83	6,970,581,669.73		20,083,520,112.87

上期金额

单位：元

项目	2021 年度											
	股本	其他权益工具			资本公积	减：库存股	其他综合收益	专项储备	盈余公积	未分配利润	其他	所有者权益合计
		优先股	永续债	其他								
一、上年期末余额	6,999,768,186.00	0.00	0.00	527,449,226.56	2,303,197,437.38	0.00	80,735,015.01	0.00	733,067,797.73	5,031,699,596.69		15,675,917,259.37
加：会计政策变更												0.00
期差错更正												0.00
其他												0.00
二、本年期初余额	6,999,768,186.00	0.00	0.00	527,449,226.56	2,303,197,437.38	0.00	80,735,015.01	0.00	733,067,797.73	5,031,699,596.69		15,675,917,259.37
三、本期增减变动金额（减少以“－”号填列）	50,717,291.00	0.00	0.00	-91,200.58	776,952,278.97	0.00	82,216,629.66	0.00	252,093,708.88	1,494,951,890.33		2,656,840,598.26
(一) 综合收益总额							82,216,629.66			2,520,937,088.79		2,603,153,718.45
(二)	50,717,291.00	0.00	0.00	-91,200.58	776,952,278.97	0.00	0.00	0.00	0.00	0.00		827,5

所有者投入和减少资本	7,291.00			91,200.58	52,278.97							78,369.39
1. 所有者投入的普通股	50,708,482.00				535,744,317.19							586,452,799.19
2. 其他权益工具持有者投入资本	8,809.00			-91,200.58	507,253.01							424,861.43
3. 股份支付计入所有者权益的金额					240,700,708.77							240,700,708.77
4. 其他												0.00
(三) 利润分配	0.00	0.00	0.00	0.00	0.00	0.00	0.00	0.00	252,093,708.88	-1,025,985,198.46		-773,891,489.58
1. 提取盈余公积									252,093,708.88	-252,093,708.88		0.00
2. 对所有者的分配										-773,891,489.58		-773,891,489.58
3. 其他												0.00
(四) 所有者权益内部结转	0.00	0.00	0.00	0.00	0.00	0.00	0.00	0.00	0.00	0.00		0.00
1. 资												0.00

本公 积转 增资 本 (或 股 本)												
2. 盈 余公 积转 增资 本 (或 股 本)												0.00
3. 盈 余公 积弥 补亏 损												0.00
4. 设 定受 益计 划变 动额 结转 留存 收益												0.00
5. 其 他综 合收 益结 转留 存收 益												0.00
6. 其 他												0.00
(五) 专项 储备	0.00	0.00	0.00	0.00	0.00	0.00	0.00	0.00	0.00	0.00		0.00
1. 本 期提 取												0.00
2. 本 期使 用												0.00
(六) 其他												0.00
四、 本期 期末 余额	7,050 ,485, 477.0 0	0.00	0.00	527,3 58,02 5.98	3,080 ,149, 716.3 5	0.00	162,9 51,64 4.67	0.00	985,1 61,50 6.61	6,526 ,651, 487.0 2		18,33 2,757 ,857. 63

### 三、公司基本情况

#### （一）公司概况

立讯精密工业股份有限公司（以下简称“公司”或“本公司”）系于 2009 年 2 月经深圳市人民政府和深圳市贸易工业局批准，由深圳市资信投资有限公司（以下简称“资信投资”）和立讯有限公司作为发起人设立的股份有限公司。公司的统一社会信用代码：91440300760482233Q。2010 年 9 月公司在深圳证券交易所上市。所属行业为通讯设备类。

截至 2022 年 12 月 31 日止，本公司累计发行股本总数 7,099,908,647.00 股，注册资本为 7,099,908,647.00 元，注册地：深圳市宝安区沙井街道蚝一西部三洋新工业区 A 栋 2 层，经营地址：广东省东莞市清溪镇北环路 313 号。本公司主要经营活动为：生产经营连接线、连接器、电脑周边设备、塑胶五金制品。本公司的母公司为立讯有限公司，本公司的实际控制人为王来春、王来胜。

本财务报表业经公司董事会于 2023 年 4 月 27 日批准报出。

#### （二）合并财务报表范围

本公司子公司的相关信息详见本附注“九、在其他主体中的权益”。

本报告期合并范围变化情况详见本附注“八、合并范围的变更”。

### 四、财务报表的编制基础

#### 1、编制基础

本财务报表按照财政部颁布的《企业会计准则——基本准则》和各项具体会计准则、企业会计准则应用指南、企业会计准则解释及其他相关规定（以下合称“企业会计准则”），以及中国证券监督管理委员会《公开发行证券的公司信息披露编报规则第 15 号——财务报告的一般规定》的相关规定编制。

#### 2、持续经营

本财务报表以持续经营为基础编制。公司自本报告期末起 12 个月具备持续经营能力，无影响持续经营能力的重大事项。

### 五、重要会计政策及会计估计

具体会计政策和会计估计提示：

本公司根据实际生产经营特点，依据相关企业会计准则的规定，针对金融工具减值、固定资产折旧、无形资产摊销、收入确认等交易或事项制定了具体会计政策和会计估计。

#### 1、遵循企业会计准则的声明

本财务报表符合财政部颁布的企业会计准则的要求，真实、完整地反映了本公司 2022 年 12 月 31 日的合并及母公司财务状况以及 2022 年度的合并及母公司经营成果和现金流量。

#### 2、会计期间

自公历 1 月 1 日起至 12 月 31 日止为一个会计年度。



### 3、营业周期

本公司营业周期为 12 个月。

### 4、记账本位币

本公司采用人民币为记账本位币。

### 5、同一控制下和非同一控制下企业合并的会计处理方法

同一控制下企业合并：合并方在企业合并中取得的资产和负债（包括最终控制方收购被合并方而形成的商誉），按照合并日被合并方资产、负债在最终控制方合并财务报表中的账面价值为基础计量。在合并中取得的净资产账面价值与支付的合并对价账面价值（或发行股份面值总额）的差额，调整资本公积中的股本溢价，资本公积中的股本溢价不足冲减的，调整留存收益。

非同一控制下企业合并：合并成本为购买方在购买日为取得被购买方的控制权而付出的资产、发生或承担的负债以及发行的权益性证券的公允价值。合并成本大于合并中取得的被购买方可辨认净资产公允价值份额的差额，确认为商誉；合并成本小于合并中取得的被购买方可辨认净资产公允价值份额的差额，计入当期损益。在合并中取得的被购买方符合确认条件的各项可辨认资产、负债及或有负债在购买日按公允价值计量。

为企业合并发生的直接相关费用于发生时计入当期损益；为企业合并而发行权益性证券或债务性证券的交易费用，计入权益性证券或债务性证券的初始确认金额。

### 6、合并财务报表的编制方法

#### 1、合并范围

合并财务报表的合并范围以控制为基础确定，合并范围包括本公司及全部子公司。控制，是指公司拥有对被投资方的权力，通过参与被投资方的相关活动而享有可变回报，并且有能力运用对被投资方的权力影响其回报金额。

#### 2、合并程序

本公司将整个企业集团视为一个会计主体，按照统一的会计政策编制合并财务报表，反映本企业集团整体财务状况、经营成果和现金流量。本公司与子公司、子公司相互之间发生的内部交易的影响予以抵销。内部交易表明相关资产发生减值损失的，全额确认该部分损失。如子公司采用的会计政策、会计期间与本公司不一致的，在编制合并财务报表时，按本公司的会计政策、会计期间进行必要的调整。

子公司所有者权益、当期净损益和当期综合收益中属于少数股东的份额分别在合并资产负债表中所有者权益项目下、合并利润表中净利润项目下和综合收益总额项目下单独列示。子公司少数股东分担的当期亏损超过了少数股东在该子公司期初所有者权益中所享有份额而形成的余额，冲减少数股东权益。

#### （1）增加子公司或业务

在报告期内，因同一控制下企业合并增加子公司或业务的，将子公司或业务合并当期期初至报告期末的经营成果和现金流量纳入合并财务报表，同时对合并财务报表的期初数和比较报表的相关项目进行调整，视同合并后的报告主体自最终控制方开始控制时点起一直存在。

因追加投资等原因能够对同一控制下的被投资方实施控制的，在取得被合并方控制权之前持有的股权投资，在取得原股权之日与合并方和被合并方同处于同一控制之日孰晚日起至合并日之间已确认有关损益、其他综合收益以及其他净资产变动，分别冲减比较报表期间的期初留存收益或当期损益。

在报告期内，因非同一控制下企业合并增加子公司或业务的，以购买日确定的各项可辨认资产、负债及或有负债的公允价值为基础自购买日起纳入合并财务报表。

因追加投资等原因能够对非同一控制下的被投资方实施控制的，对于购买日之前持有的被购买方的股权，按照该股权在购买日的公允价值进行重新计量，公允价值与其账面价值的差额计入当期投资收益。购买日之前持有的被购买方的股权涉及的以后可重分类进损益的其他综合收益、权益法核算下的其他所有者权益变动转为购买日所属当期投资收益。

## (2) 处置子公司

### ①一般处理方法

因处置部分股权投资或其他原因丧失了对被投资方控制权时，对于处置后的剩余股权投资，按照其在丧失控制权日的公允价值进行重新计量。处置股权取得的对价与剩余股权公允价值之和，减去按原持股比例计算应享有原有子公司自购买日或合并日开始持续计算的净资产的份额与商誉之和的差额，计入丧失控制权当期的投资收益。与原有子公司股权投资相关的以后可重分类进损益的其他综合收益、权益法核算下的其他所有者权益变动，在丧失控制权时转为当期投资收益。

### ②分步处置子公司

通过多次交易分步处置对子公司股权投资直至丧失控制权的，处置对子公司股权投资的各项交易的条款、条件以及经济影响符合以下一种或多种情况，通常表明该多次交易事项为一揽子交易：

- i. 这些交易是同时或者在考虑了彼此影响的情况下订立的；
- ii. 这些交易整体才能达成一项完整的商业结果；
- iii. 一项交易的发生取决于其他至少一项交易的发生；
- iv. 一项交易单独看是不经济的，但是和其他交易一并考虑时是经济的。

各项交易属于一揽子交易的，将各项交易作为一项处置子公司并丧失控制权的交易进行会计处理；在丧失控制权之前每一次处置价款与处置投资对应的享有该子公司净资产份额的差额，在合并财务报表中确认为其他综合收益，在丧失控制权时一并转入丧失控制权当期的损益。

各项交易不属于一揽子交易的，在丧失控制权之前，按不丧失控制权的情况下部分处置对子公司的股权投资进行会计处理；在丧失控制权时，按处置子公司一般处理方法进行会计处理。

## (3) 购买子公司少数股权

因购买少数股权新取得的长期股权投资与按照新增持股比例计算应享有子公司自购买日或合并日开始持续计算的净资产份额之间的差额，调整合并资产负债表中的资本公积中的股本溢价，资本公积中的股本溢价不足冲减的，调整留存收益。

## (4) 不丧失控制权的情况下部分处置对子公司的股权投资

处置价款与处置长期股权投资相对应享有子公司自购买日或合并日开始持续计算的净资产份额之间的差额，调整合并资产负债表中的资本公积中的股本溢价，资本公积中的股本溢价不足冲减的，调整留存收益。

## 7、合营安排分类及共同经营会计处理方法

合营安排分为共同经营和合营企业。

共同经营，是指合营方享有该安排相关资产且承担该安排相关负债的合营安排。

本公司确认与共同经营中利益份额相关的下列项目：

- (1) 确认本公司单独所持有的资产，以及按本公司份额确认共同持有的资产；
- (2) 确认本公司单独所承担的负债，以及按本公司份额确认共同承担的负债；
- (3) 确认出售本公司享有的共同经营产出份额所产生的收入；
- (4) 按本公司份额确认共同经营因出售产出所产生的收入；
- (5) 确认单独所发生的费用，以及按本公司份额确认共同经营发生的费用。

本公司对合营企业的投资采用权益法核算，详见本附注“五、(19) 长期股权投资”。

## 8、现金及现金等价物的确定标准

现金，是指本公司的库存现金以及可以随时用于支付的存款。现金等价物，是指本公司持有的期限短、流动性强、易于转换为已知金额的现金、价值变动风险很小的投资。

## 9、外币业务和外币报表折算

### 1、外币业务

外币业务采用每月 1 日的即期汇率作为折算汇率将外币金额折算成人民币记账。

资产负债表日外币货币性项目余额按资产负债表日即期汇率折算，由此产生的汇兑差额，除属于与购建符合资本化条件的资产相关的外币专门借款产生的汇兑差额按照借款费用资本化的原则处理外，均计入当期损益。

### 2、外币财务报表的折算

资产负债表中的资产和负债项目，采用资产负债表日的即期汇率折算；所有者权益项目除“未分配利润”项目外，其他项目采用发生时的即期汇率折算。利润表中的收入和费用项目，采用与交易发生日即期汇率近似的汇率折算。

处置境外经营时，将与该境外经营相关的外币财务报表折算差额，自所有者权益项目转入处置当期损益。

## 10、金融工具

本公司在成为金融工具合同的一方时，确认一项金融资产、金融负债或权益工具。

### 1、金融工具的分类

根据本公司管理金融资产的业务模式和金融资产的合同现金流量特征，金融资产于初始确认时分类为：以摊余成本计量的金融资产、以公允价值计量且其变动计入其他综合收益的金融资产和以公允价值计量且其变动计入当期损益的金融资产。

本公司将同时符合下列条件且未被指定为以公允价值计量且其变动计入当期损益的金融资产，分类为以摊余成本计量的金融资产：

- 业务模式是以收取合同现金流量为目标；
- 合同现金流量仅为对本金和以未偿付本金金额为基础的利息的支付。

本公司将同时符合下列条件且未被指定为以公允价值计量且其变动计入当期损益的金融资产，分类为以公允价值计量且其变动计入其他综合收益的金融资产（债务工具）：

- 业务模式既以收取合同现金流量又以出售该金融资产为目标；
- 合同现金流量仅为对本金和以未偿付本金金额为基础的利息的支付。

对于非交易性权益工具投资，本公司可以在初始确认时将其不可撤销地指定为以公允价值计量且其变动计入其他综合收益的金融资产（权益工具）。该指定在单项投资的基础上作出，且相关投资从发行者的角度符合权益工具的定义。

除上述以摊余成本计量和以公允价值计量且其变动计入其他综合收益的金融资产外，本公司将其余所有的金融资产分类为以公允价值计量且其变动计入当期损益的金融资产。在初始确认时，如果能够消除或显著减少会计错配，本公司可以将本应分类为以摊余成本计量或以公允价值计量且其变动计入其他综合收益的金融资产不可撤销地指定为以公允价值计量且其变动计入当期损益的金融资产。

金融负债于初始确认时分类为：以公允价值计量且其变动计入当期损益的金融负债和以摊余成本计量的金融负债。

符合以下条件之一的金融负债可在初始计量时指定为以公允价值计量且其变动计入当期损益的金融负债：

- 1) 该项指定能够消除或显著减少会计错配。
- 2) 根据正式书面文件载明的企业风险管理或投资策略，以公允价值为基础对金融负债组合或金融资产和金融负债组合进行管理和业绩评价，并在企业内部以此为基础向关键管理人员报告。
- 3) 该金融负债包含需单独分拆的嵌入衍生工具。

按照上述条件，本公司指定的这类金融负债主要包括：（具体描述指定的情况）

### 2、金融工具的确认依据和计量方法

## (1) 以摊余成本计量的金融资产

以摊余成本计量的金融资产包括应收票据、应收账款、其他应收款、长期应收款、债权投资等，按公允价值进行初始计量，相关交易费用计入初始确认金额；不包含重大融资成分的应收账款以及本公司决定不考虑不超过一年的融资成分的应收账款，以合同交易价格进行初始计量。

持有期间采用实际利率法计算的利息计入当期损益。

收回或处置时，将取得的价款与该金融资产账面价值之间的差额计入当期损益。

## (2) 以公允价值计量且其变动计入其他综合收益的金融资产（债务工具）

以公允价值计量且其变动计入其他综合收益的金融资产（债务工具）包括应收款项融资、其他债权投资等，按公允价值进行初始计量，相关交易费用计入初始确认金额。该金融资产按公允价值进行后续计量，公允价值变动除采用实际利率法计算的利息、减值损失或利得和汇兑损益之外，均计入其他综合收益。

终止确认时，之前计入其他综合收益的累计利得或损失从其他综合收益中转出，计入当期损益。

## (3) 以公允价值计量且其变动计入其他综合收益的金融资产（权益工具）

以公允价值计量且其变动计入其他综合收益的金融资产（权益工具）包括其他权益工具投资等，按公允价值进行初始计量，相关交易费用计入初始确认金额。该金融资产按公允价值进行后续计量，公允价值变动计入其他综合收益。取得的股利计入当期损益。

终止确认时，之前计入其他综合收益的累计利得或损失从其他综合收益中转出，计入留存收益。

## (4) 以公允价值计量且其变动计入当期损益的金融资产

以公允价值计量且其变动计入当期损益的金融资产包括交易性金融资产、衍生金融资产、其他非流动金融资产等，按公允价值进行初始计量，相关交易费用计入当期损益。该金融资产按公允价值进行后续计量，公允价值变动计入当期损益。

## (5) 以公允价值计量且其变动计入当期损益的金融负债

以公允价值计量且其变动计入当期损益的金融负债包括交易性金融负债、衍生金融负债等，按公允价值进行初始计量，相关交易费用计入当期损益。该金融负债按公允价值进行后续计量，公允价值变动计入当期损益。

终止确认时，其账面价值与支付的对价之间的差额计入当期损益。

## (6) 以摊余成本计量的金融负债

以摊余成本计量的金融负债包括短期借款、应付票据、应付账款、其他应付款、长期借款、应付债券、长期应付款，按公允价值进行初始计量，相关交易费用计入初始确认金额。

持有期间采用实际利率法计算的利息计入当期损益。

终止确认时，将支付的对价与该金融负债账面价值之间的差额计入当期损益。

## 3、金融资产终止确认和金融资产转移

满足下列条件之一时，本公司终止确认金融资产：

- 收取金融资产现金流量的合同权利终止；
- 金融资产已转移，且已将金融资产所有权上几乎所有的风险和报酬转移给转入方；
- 金融资产已转移，虽然本公司既没有转移也没有保留金融资产所有权上几乎所有的风险和报酬，但是未保留对金融资产的控制。

发生金融资产转移时，如保留了金融资产所有权上几乎所有的风险和报酬的，则不终止确认该金融资产。

在判断金融资产转移是否满足上述金融资产终止确认条件时，采用实质重于形式的原则。

公司将金融资产转移区分为金融资产整体转移和部分转移。金融资产整体转移满足终止确认条件的，将下列两项金额的差额计入当期损益：

(1) 所转移金融资产的账面价值；

(2) 因转移而收到的对价，与原直接计入所有者权益的公允价值变动累计额（涉及转移的金融资产为以公允价值计量且其变动计入其他综合收益的金融资产（债务工具）的情形）之和。

金融资产部分转移满足终止确认条件的，将所转移金融资产整体的账面价值，在终止确认部分和未终止确认部分之间，按照各自的相对公允价值进行分摊，并将下列两项金额的差额计入当期损益：

(1) 终止确认部分的账面价值；

(2) 终止确认部分的对价，与原直接计入所有者权益的公允价值变动累计额中对应终止确认部分的金额（涉及转移的金融资产为以公允价值计量且其变动计入其他综合收益的金融资产（债务工具）的情形）之和。

金融资产转移不满足终止确认条件的，继续确认该金融资产，所收到的对价确认为一项金融负债。

#### 4、金融负债终止确认

金融负债的现时义务全部或部分已经解除的，则终止确认该金融负债或其一部分；本公司若与债权人签定协议，以承担新金融负债方式替换现存金融负债，且新金融负债与现存金融负债的合同条款实质上不同的，则终止确认现存金融负债，并同时确认新金融负债。

对现存金融负债全部或部分合同条款作出实质性修改的，则终止确认现存金融负债或其一部分，同时将修改条款后的金融负债确认为一项新金融负债。

金融负债全部或部分终止确认时，终止确认的金融负债账面价值与支付对价（包括转出的非现金资产或承担的新金融负债）之间的差额，计入当期损益。

本公司若回购部分金融负债的，在回购日按照继续确认部分与终止确认部分的相对公允价值，将该金融负债整体的账面价值进行分配。分配给终止确认部分的账面价值与支付的对价（包括转出的非现金资产或承担的新金融负债）之间的差额，计入当期损益。

#### 5、金融资产和金融负债的公允价值的确定方法

存在活跃市场的金融工具，以活跃市场中的报价确定其公允价值。不存在活跃市场的金融工具，采用估值技术确定其公允价值。在估值时，本公司采用在当前情况下适用并且有足够可利用数据和其他信息支持的估值技术，选择与市场参与者在相关资产或负债的交易中所考虑的资产或负债特征相一致的输入值，并优先使用相关可观察输入值。只有在相关可观察输入值无法取得或取得不切实可行的情况下，才使用不可观察输入值。

#### 6、金融资产减值的测试方法及会计处理方法

本公司以单项或组合的方式对以摊余成本计量的金融资产、以公允价值计量且其变动计入其他综合收益的金融资产（债务工具）和财务担保合同等的预期信用损失进行估计。

本公司考虑有关过去事项、当前状况以及对未来经济状况的预测等合理且有依据的信息，以发生违约的风险为权重，计算合同应收的现金流量与预期能收到的现金流量之间差额的现值的概率加权金额，确认预期信用损失。

如果该金融工具的信用风险自初始确认后已显著增加，本公司按照相当于该金融工具整个存续期内预期信用损失的金额计量其损失准备；如果该金融工具的信用风险自初始确认后并未显著增加，本公司按照相当于该金融工具未来 12 个月内预期信用损失的金额计量其损失准备。由此形成的损失准备的增加或转回金额，作为减值损失或利得计入当期损益。

本公司通过比较金融工具在资产负债表日发生违约的风险与在初始确认日发生违约的风险，以确定金融工具预计存续期内发生违约风险的相对变化，以评估金融工具的信用风险自初始确认后是否已显著增加。通常逾期超过 30 日，本公司即认为该金融工具的信用风险已显著增加，除非有确凿证据证明该金融工具的信用风险自初始确认后并未显著增加。

如果金融工具于资产负债表日的信用风险较低，本公司即认为该金融工具的信用风险自初始确认后并未显著增加。

如果有客观证据表明某项金融资产已经发生信用减值，则本公司在单项基础上对该金融资产计提减值准备。

对于由《企业会计准则第 14 号——收入》(2017)规范的交易形成的应收款项和合同资产，无论是否包含重大融资成分，本公司始终按照相当于整个存续期内预期信用损失的金额计量其损失准备。

对于租赁应收款，本公司选择始终按照相当于整个存续期内预期信用损失的金额计量其损失准备。

本公司不再合理预期金融资产合同现金流量能够全部或部分收回的，直接减记该金融资产的账面余额。

## 11、应收票据

详见本附注五、10“金融工具”。

## 12、应收账款

详见本附注五、10“金融工具”。

## 13、其他应收款

其他应收款的预期信用损失的确定方法及会计处理方法

其他应收款的预期信用损失的确定方法及会计处理方法

详见本附注五、10“金融工具”。

## 14、存货

### 1、存货的分类和成本

存货分类为：在途物资、原材料、周转材料、库存商品、在产品、发出商品、委托加工物资、合同履约成本等。

存货按成本进行初始计量，存货成本包括采购成本、加工成本和其他使存货达到目前场所和状态所发生的支出。

### 2、发出存货的计价方法

存货发出时采用月末一次加权平均法计价。

### 3、不同类别存货可变现净值的确定依据

资产负债表日，存货应当按照成本与可变现净值孰低计量。当存货成本高于其可变现净值的，应当计提存货跌价准备。可变现净值，是指在日常活动中，存货的估计售价减去至完工时估计将要发生的成本、估计的销售费用以及相关税费后的金额。

产成品、库存商品和用于出售的材料等直接用于出售的商品存货，在正常生产经营过程中，以该存货的估计售价减去估计的销售费用和相关税费后的金额，确定其可变现净值；需要经过加工的材料存货，在正常生产经营过程中，以所生产的产成品的估计售价减去至完工时估计将要发生的成本、估计的销售费用和相关税费后的金额，确定其可变现净值；为执行销售合同或者劳务合同而持有的存货，其可变现净值以合同价格为基础计算，若持有存货的数量多于销售合同订购数量的，超出部分的存货的可变现净值以一般销售价格为基础计算。

计提存货跌价准备后，如果以前减记存货价值的影响因素已经消失，导致存货的可变现净值高于其账面价值的，在原已计提的存货跌价准备金额内予以转回，转回的金额计入当期损益。

### 4、存货的盘存制度

采用永续盘存制。

### 5、低值易耗品和包装物的摊销方法

本公司周转材料包括低值易耗品、包装物等。对大额周转材料于领用时按照预计使用年限进行分月摊销；对其他的低值易耗品于领用时按一次摊销法摊销；包装物于领用时按一次摊销法摊销。

## 15、合同资产

### 1、合同资产的确认方法及标准

本公司根据履行履约义务与客户付款之间的关系在资产负债表中列示合同资产或合同负债。本公司已向客户转让商品或提供服务而有权收取对价的权利（且该权利取决于时间流逝之外的其他因素）列示为合同资产。同一合同下的合同资产和合同负债以净额列示。本公司拥有的、无条件（仅取决于时间流逝）向客户收取对价的权利作为应收款项单独列示。

### 2、合同资产预期信用损失的确定方法及会计处理方法

合同资产的预期信用损失的确定方法及会计处理方法详见本附注五、10 金融资产减值的测试方法及会计处理方法。

## 16、合同成本

合同成本包括合同履约成本与合同取得成本。

本公司为履行合同而发生的成本，不属于存货、固定资产或无形资产等相关准则规范范围的，在满足下列条件时作为合同履约成本确认为一项资产：

- 该成本与一份当前或预期取得的合同直接相关。
- 该成本增加了本公司未来用于履行履约义务的资源。
- 该成本预期能够收回。

本公司为取得合同发生的增量成本预期能够收回的，作为合同取得成本确认为一项资产。

与合同成本有关的资产采用与该资产相关的商品或服务收入确认相同的基础进行摊销；但是对于合同取得成本摊销期限未超过一年的，本公司在发生时将其计入当期损益。

与合同成本有关的资产，其账面价值高于下列两项的差额的，本公司对超出部分计提减值准备，并确认为资产减值损失：

- 1、因转让与该资产相关的商品或服务预期能够取得的剩余对价；
- 2、为转让该相关商品或服务估计将要发生的成本。

以前期间减值的因素之后发生变化，使得前述差额高于该资产账面价值的，本公司转回原已计提的减值准备，并计入当期损益，但转回后的资产账面价值不超过假定不计提减值准备情况下该资产在转回日的账面价值。

## 17、持有待售资产

主要通过出售（包括具有商业实质的非货币性资产交换）而非持续使用一项非流动资产或处置组收回其账面价值的，划分为持有待售类别。

本公司将同时满足下列条件的非流动资产或处置组划分为持有待售类别：

- （1）根据类似交易中出售此类资产或处置组的惯例，在当前状况下即可立即出售；
- （2）出售极可能发生，即本公司已经就一项出售计划作出决议且获得确定的购买承诺，预计出售将在一年内完成。有关规定要求本公司相关权力机构或者监管部门批准后方可出售的，已经获得批准。

划分为持有待售的非流动资产（不包括金融资产、递延所得税资产、职工薪酬形成的资产）或处置组，其账面价值高于公允价值减去出售费用后的净额的，账面价值减记至公允价值减去出售费用后的净额，减记的金额确认为资产减值损失，计入当期损益，同时计提持有待售资产减值准备。

## 18、债权投资

本集团对债权投资的会计处理方法及预期信用损失的确定方法详见本附注五、10 金融工具。

## 19、长期股权投资

### 1、共同控制、重大影响的判断标准

共同控制，是指按照相关约定对某项安排所共有的控制，并且该安排的相关活动必须经过分享控制权的参与方一致同意后才能决策。本公司与其他合营方一同对被投资单位实施共同控制且对被投资单位净资产享有权利的，被投资单位为本公司的合营企业。

重大影响，是指对被投资单位的财务和经营决策有参与决策的权力，但并不能够控制或者与其他方一起共同控制这些政策的制定。本公司能够对被投资单位施加重大影响的，被投资单位为本公司联营企业。

### 2、初始投资成本的确定

- （1）企业合并形成的长期股权投资

对于同一控制下的企业合并形成的对子公司的长期股权投资，在合并日按照取得被合并方所有者权益在最终控制方合并财务报表中的账面价值的份额作为长期股权投资的初始投资成本。长期股权投资初始投资成本与支付对价账面价值之间的差额，调整资本公积中的股本溢价；资本公积中的股本溢价不足冲减时，调整留存收益。因追加投资等原因能够对同一控制下的被投资单位实施控制的，按上述原则确认的长期股权投资的初始投资成本与达到合并前的长期股权投资账面价值加上合并日进一步取得股份新支付对价的账面价值之和的差额，调整股本溢价，股本溢价不足冲减的，冲减留存收益。

对于非同一控制下的企业合并形成的对子公司的长期股权投资，按照购买日确定的合并成本作为长期股权投资的初始投资成本。因追加投资等原因能够对非同一控制下的被投资单位实施控制的，按照原持有的股权投资账面价值加上新增投资成本之和作为初始投资成本。

#### (2) 通过企业合并以外的其他方式取得的长期股权投资

以支付现金方式取得的长期股权投资，按照实际支付的购买价款作为初始投资成本。

以发行权益性证券取得的长期股权投资，按照发行权益性证券的公允价值作为初始投资成本。

### 3、后续计量及损益确认方法

#### (1) 成本法核算的长期股权投资

公司对子公司的长期股权投资，采用成本法核算，除非投资符合持有待售的条件。除取得投资时实际支付的价款或对价中包含的已宣告但尚未发放的现金股利或利润外，公司按照享有被投资单位宣告发放的现金股利或利润确认当期投资收益。

#### (2) 权益法核算的长期股权投资

对联营企业和合营企业的长期股权投资，采用权益法核算。初始投资成本大于投资时应享有被投资单位可辨认净资产公允价值份额的差额，不调整长期股权投资的初始投资成本；初始投资成本小于投资时应享有被投资单位可辨认净资产公允价值份额的差额，计入当期损益，同时调整长期股权投资的成本。

公司按照应享有或应分担的被投资单位实现的净损益和其他综合收益的份额，分别确认投资收益和其他综合收益，同时调整长期股权投资的账面价值；按照被投资单位宣告分派的利润或现金股利计算应享有的部分，相应减少长期股权投资的账面价值；对于被投资单位除净损益、其他综合收益和利润分配以外所有者权益的其他变动（简称“其他所有者权益变动”），调整长期股权投资的账面价值并计入所有者权益。

在确认应享有被投资单位净损益、其他综合收益及其他所有者权益变动的份额时，以取得投资时被投资单位可辨认净资产的公允价值为基础，并按照公司的会计政策及会计期间，对被投资单位的净利润和其他综合收益等进行调整后确认。

公司与联营企业、合营企业之间发生的未实现内部交易损益按照应享有的比例计算归属于公司的部分，予以抵销，在此基础上确认投资收益，但投出或出售的资产构成业务的除外。与被投资单位发生的未实现内部交易损失，属于资产减值损失的，全额确认。

公司对合营企业或联营企业发生的净亏损，除负有承担额外损失义务外，以长期股权投资的账面价值以及其他实质上构成对合营企业或联营企业净投资的长期权益减记至零为限。合营企业或联营企业以后实现净利润的，公司在收益分享额弥补未确认的亏损分担额后，恢复确认收益分享额。

#### (3) 长期股权投资的处置

处置长期股权投资，其账面价值与实际取得价款的差额，计入当期损益。

部分处置权益法核算的长期股权投资，剩余股权仍采用权益法核算的，原权益法核算确认的其他综合收益采用与被投资单位直接处置相关资产或负债相同的基础按相应比例结转，其他所有者权益变动按比例结转入当期损益。

因处置股权投资等原因丧失了对被投资单位的共同控制或重大影响的，原股权投资因采用权益法核算而确认的其他综合收益，在终止采用权益法核算时采用与被投资单位直接处置相关资产或负债相同的基础进行会计处理，其他所有者权益变动在终止采用权益法核算时全部转入当期损益。

因处置部分股权投资等原因丧失了对被投资单位控制权的，在编制个别财务报表时，剩余股权能够对被投资单位实施共同控制或重大影响的，改按权益法核算，并对该剩余股权视同自取得时即采用权益法核算进行调整，对于取得被投资单位控制权之前确认的其他综合收益采用与被投资单位直接处置相关资产或负债相同的基础按比例结转，因采用权益



法核算确认的其他所有者权益变动按比例结转入当期损益；剩余股权不能对被投资单位实施共同控制或施加重大影响的，确认为金融资产，其在丧失控制之日的公允价值与账面价值间的差额计入当期损益，对于取得被投资单位控制权之前确认的其他综合收益和其他所有者权益变动全部结转。

通过多次交易分步处置对子公司股权投资直至丧失控制权，属于一揽子交易的，各项交易作为一项处置子公司股权投资并丧失控制权的交易进行会计处理；在丧失控制权之前每一次处置价款与所处置的股权对应得长期股权投资账面价值之间的差额，在个别财务报表中，先确认为其他综合收益，到丧失控制权时再一并转入丧失控制权的当期损益。不属于一揽子交易的，对每一项交易分别进行会计处理。

## 20、投资性房地产

投资性房地产计量模式

成本法计量

折旧或摊销方法

投资性房地产是指为赚取租金或资本增值，或两者兼有而持有的房地产，包括已出租的土地使用权、持有并准备增值后转让的土地使用权、已出租的建筑物（含自行建造或开发活动完成后用于出租的建筑物以及正在建造或开发过程中将来用于出租的建筑物）。

与投资性房地产有关的后续支出，在相关的经济利益很可能流入且其成本能够可靠的计量时，计入投资性房地产成本；否则，于发生时计入当期损益。

本公司对现有投资性房地产采用成本模式计量。对按照成本模式计量的投资性房地产—出租用建筑物采用与本公司固定资产相同的折旧政策，出租用土地使用权按与无形资产相同的摊销政策执行。

## 21、固定资产

### （1） 确认条件

固定资产指为生产商品、提供劳务、出租或经营管理而持有，并且使用寿命超过一个会计年度的有形资产。固定资产在同时满足下列条件时予以确认：

（1）与该固定资产有关的经济利益很可能流入企业；

（2）该固定资产的成本能够可靠地计量。

固定资产按成本（并考虑预计弃置费用因素的影响）进行初始计量。

与固定资产有关的后续支出，在与其有关的经济利益很可能流入且其成本能够可靠计量时，计入固定资产成本；对于被替换的部分，终止确认其账面价值；所有其他后续支出于发生时计入当期损益。

### （2） 折旧方法

类别	折旧方法	折旧年限	残值率	年折旧率
房屋及其建筑物	年限平均法	20、30、43	0、1、10	2.35-5
机器设备	年限平均法	3-15	1、10	6-33
生产辅助设备	年限平均法	5-10	10	9-18
运输设备	年限平均法	3-5	1、10	18-33
模具设备	年限平均法	3-10	10	9-30
办公设备	年限平均法	3-5	1、10	18-33
电脑设备	年限平均法	3-10	1、10	10-33
其他设备	年限平均法	3-15	1、10	6-33

固定资产折旧采用年限平均法分类计提，根据固定资产类别、预计使用寿命和预计净残值率确定折旧率。对计提了减值准备的固定资产，则在未来期间按扣除减值准备后的账面价值及依据尚可使用年限确定折旧额。如固定资产各组成部分的使用寿命不同或者以不同方式为企业提供经济利益，则选择不同折旧率或折旧方法，分别计提折旧。

### (3) 固定资产处置

当固定资产被处置、或者预期通过使用或处置不能产生经济利益时，终止确认该固定资产。固定资产出售、转让、报废或毁损的处置收入扣除其账面价值和相关税费后的金额计入当期损益。

### (4) 融资租入固定资产的认定依据、计价和折旧方法

详见本附注五、36“租赁”。

## 22、在建工程

在建工程按实际发生的成本计量。实际成本包括建筑成本、安装成本、符合资本化条件的借款费用以及其他为使在建工程达到预定可使用状态前所发生的必要支出。在建工程在达到预定可使用状态时，转入固定资产并自次月起开始计提折旧。

## 23、借款费用

### 1、借款费用资本化的确认原则

公司发生的借款费用，可直接归属于符合资本化条件的资产的购建或者生产的，予以资本化，计入相关资产成本；其他借款费用，在发生时根据其发生额确认为费用，计入当期损益。

符合资本化条件的资产，是指需要经过相当长时间的购建或者生产活动才能达到预定可使用或者可销售状态的固定资产、投资性房地产和存货等资产。

### 2、借款费用资本化期间

资本化期间，指从借款费用开始资本化时点到停止资本化时点的期间，借款费用暂停资本化的期间不包括在内。

借款费用同时满足下列条件时开始资本化：

(1) 资产支出已经发生，资产支出包括为购建或者生产符合资本化条件的资产而以支付现金、转移非现金资产或者承担带息债务形式发生的支出；

(2) 借款费用已经发生；

(3) 为使资产达到预定可使用或者可销售状态所必要的购建或者生产活动已经开始。

当购建或者生产符合资本化条件的资产达到预定可使用或者可销售状态时，借款费用停止资本化。

### 3、暂停资本化期间

符合资本化条件的资产在购建或生产过程中发生的非正常中断、且中断时间连续超过 3 个月的，则借款费用暂停资本化；该项中断如是所购建或生产的符合资本化条件的资产达到预定可使用状态或者可销售状态必要的程序，则借款费

用继续资本化。在中断期间发生的借款费用确认为当期损益，直至资产的购建或者生产活动重新开始后借款费用继续资本化。

#### 4、借款费用资本化率、资本化金额的计算方法

对于为购建或者生产符合资本化条件的资产而借入的专门借款，以专门借款当期实际发生的借款费用，减去尚未动用的借款资金存入银行取得的利息收入或进行暂时性投资取得的投资收益后的金额，来确定借款费用的资本化金额。

对于为购建或者生产符合资本化条件的资产而占用的一般借款，根据累计资产支出超过专门借款部分的资产支出加权平均数乘以所占用一般借款的资本化率，计算确定一般借款应予资本化的借款费用金额。资本化率根据一般借款加权平均实际利率计算确定。

在资本化期间内，外币专门借款本金及利息的汇兑差额，予以资本化，计入符合资本化条件的资产的成本。除外币专门借款之外的其他外币借款本金及其利息所产生的汇兑差额计入当期损益。

## 24、使用权资产

详见本附注五、36“租赁”。

## 25、无形资产

### (1) 计价方法、使用寿命、减值测试

#### 1、无形资产的计价方法

(1) 公司取得无形资产时按成本进行初始计量；

外购无形资产的成本，包括购买价款、相关税费以及直接归属于使该项资产达到预定用途所发生的其他支出。

(2) 后续计量

在取得无形资产时分析判断其使用寿命。

对于使用寿命有限的无形资产，在为企业带来经济利益的期限内摊销；无法预见无形资产为企业带来经济利益期限的，视为使用寿命不确定的无形资产，不予摊销。

#### 2、使用寿命有限的无形资产的使用寿命估计情况

项目	预计使用寿命 (年)	摊销方法	残值率	依据
软件	3-10	直线法	无	预计受益期限
土地使用权	50	直线法	无	土地使用权证
专利权	10	直线法	无	权利期限
非专利技术	10	直线法	无	预计受益期限

#### 3、使用寿命不确定的无形资产的判断依据以及对其使用寿命进行复核的程序

每期末，对使用寿命不确定的无形资产的使用寿命进行复核。

经复核，该类无形资产的使用寿命仍为不确定。

### (2) 内部研究开发支出会计政策

#### 1、划分研究阶段和开发阶段的具体标准

公司内部研究开发项目的支出分为研究阶段支出和开发阶段支出。

研究阶段：为获取并理解新的科学或技术知识等而进行的独创性的有计划调查、研究活动的阶段。

开发阶段：在进行商业性生产或使用前，将研究成果或其他知识应用于某项计划或设计，以生产出新的或具有实质性改进的材料、装置、产品等活动的阶段。

#### 2、开发阶段支出资本化的具体条件

研究阶段的支出，于发生时计入当期损益。开发阶段的支出同时满足下列条件的，确认为无形资产，不能满足下述条件的开发阶段的支出计入当期损益：

(1) 完成该无形资产以使其能够使用或出售在技术上具有可行性；

(2) 具有完成该无形资产并使用或出售的意图；

(3) 无形资产产生经济利益的方式，包括能够证明运用该无形资产生产的产品存在市场或无形资产自身存在市场，无形资产将在内部使用的，能够证明其有用性；

(4) 有足够的技术、财务资源和其他资源支持，以完成该无形资产的开发，并有能力使用或出售该无形资产；

(5) 归属于该无形资产开发阶段的支出能够可靠地计量。

无法区分研究阶段支出和开发阶段支出的，将发生的研发支出全部计入当期损益。

### (3) 无形资产的减值测试方法及减值准备计提方法

无形资产的减值测试方法和减值准备计提方法详见本附注五、26“长期资产减值”。

## 26、长期资产减值

长期股权投资、采用成本模式计量的投资性房地产、固定资产、在建工程、使用权资产、使用寿命有限的无形资产、油气资产等长期资产，于资产负债表日存在减值迹象的，进行减值测试。减值测试结果表明资产的可收回金额低于其账面价值的，按其差额计提减值准备并计入减值损失。可收回金额为资产的公允价值减去处置费用后的净额与资产预计未来现金流量的现值两者之间的较高者。资产减值准备按单项资产为基础计算并确认，如果难以对单项资产的可收回金额进行估计的，以该资产所属的资产组确定资产组的可收回金额。资产组是能够独立产生现金流入的最小资产组合。

对于因企业合并形成的商誉、使用寿命不确定的无形资产、尚未达到可使用状态的无形资产，无论是否存在减值迹象，至少在每年年度终了进行减值测试。

本公司进行商誉减值测试，对于因企业合并形成的商誉的账面价值，自购买日起按照合理的方法分摊至相关的资产组；难以分摊至相关的资产组的，将其分摊至相关的资产组组合。相关的资产组或者资产组组合，是能够从企业合并的协同效应中受益的资产组或者资产组组合。

在对包含商誉的相关资产组或者资产组组合进行减值测试时，如与商誉相关的资产组或者资产组组合存在减值迹象的，先对不包含商誉的资产组或者资产组组合进行减值测试，计算可收回金额，并与相关账面价值相比较，确认相应的减值损失。然后对包含商誉的资产组或者资产组组合进行减值测试，比较其账面价值与可收回金额，如可收回金额低于账面价值的，减值损失金额首先抵减分摊至资产组或者资产组组合中商誉的账面价值，再根据资产组或者资产组组合中除商誉之外的其他各项资产的账面价值所占比重，按比例抵减其他各项资产的账面价值。

上述资产减值损失一经确认，在以后会计期间不予转回。

## 27、长期待摊费用

长期待摊费用为已经发生但应由本期和以后各期负担的分摊期限在一年以上的各项费用。

各项费用的摊销期限及摊销方法为：

项目	摊销方法	摊销年限
房屋装修费	直线法	受益期内
其他	直线法	受益期内

## 28、合同负债

本公司根据履行履约义务与客户付款之间的关系在资产负债表中列示合同资产或合同负债。本公司已收或应收客户对价而应向客户转让商品或提供服务的义务列示为合同负债。同一合同下的合同资产和合同负债以净额列示。

## 29、职工薪酬

### (1) 短期薪酬的会计处理方法

本公司在职工为本公司提供服务的会计期间，将实际发生的短期薪酬确认为负债，并计入当期损益或相关资产成本。

本公司为职工缴纳的社会保险费和住房公积金，以及按规定提取的工会经费和职工教育经费，在职工为本公司提供服务的会计期间，根据规定的计提基础和计提比例计算确定相应的职工薪酬金额。

本公司发生的职工福利费，在实际发生时根据实际发生额计入当期损益或相关资产成本，其中，非货币性福利按照公允价值计量。

### (2) 离职后福利的会计处理方法

#### (1) 设定提存计划

本公司按当地政府的相关规定为职工缴纳基本养老保险和失业保险，在职工为本公司提供服务的会计期间，按以当地规定的缴纳基数和比例计算应缴纳金额，确认为负债，并计入当期损益或相关资产成本。

### (3) 辞退福利的会计处理方法

本公司向职工提供辞退福利的，在下列两者孰早日确认辞退福利产生的职工薪酬负债，并计入当期损益：公司不能单方面撤回因解除劳动关系计划或裁减建议所提供的辞退福利时；公司确认与涉及支付辞退福利的重组相关的成本或费用时。

### (4) 其他长期职工福利的会计处理方法

本集团向职工提供的其他长期职工福利，符合设定提存计划的，按照设定提存计划进行会计处理，除此之外按照设定收益计划进行会计处理。

## 30、租赁负债

租赁负债的确认方法及会计处理方法参见本附注五、36“租赁”。

## 31、预计负债

与或有事项相关的义务同时满足下列条件时，本公司将其确认为预计负债：

- (1) 该义务是本公司承担的现时义务；
- (2) 履行该义务很可能导致经济利益流出本公司；
- (3) 该义务的金额能够可靠地计量。

预计负债按履行相关现时义务所需的支出的最佳估计数进行初始计量。

在确定最佳估计数时，综合考虑与或有事项有关的风险、不确定性和货币时间价值等因素。对于货币时间价值影响重大的，通过对相关未来现金流出进行折现后确定最佳估计数。

所需支出存在一个连续范围，且该范围内各种结果发生的可能性相同的，最佳估计数按照该范围内的中间值确定；在其他情况下，最佳估计数分别下列情况处理：

- 或有事项涉及单个项目的，按照最可能发生金额确定。
- 或有事项涉及多个项目的，按照各种可能结果及相关概率计算确定。

清偿预计负债所需支出全部或部分预期由第三方补偿的，补偿金额在基本确定能够收到时，作为资产单独确认，确认的补偿金额不超过预计负债的账面价值。

本公司在资产负债表日对预计负债的账面价值进行复核，有确凿证据表明该账面价值不能反映当前最佳估计数的，按照当前最佳估计数对该账面价值进行调整。

### 32、股份支付

本公司的股份支付是为了获取职工或其他方提供服务而授予权益工具或者承担以权益工具为基础确定的负债的交易。本公司的股份支付分为以权益结算的股份支付和以现金结算的股份支付。

#### 1、以权益结算的股份支付及权益工具

以权益结算的股份支付换取职工提供服务的，以授予职工权益工具的公允价值计量。对于授予后立即可行权的股份支付交易，在授予日按照权益工具的公允价值计入相关成本或费用，相应增加资本公积。对于授予后完成等待期内的服务或达到规定业绩条件才可行权的股份支付交易，在等待期内每个资产负债表日，本公司根据对可行权权益工具数量的最佳估计，按照授予日公允价值，将当期取得的服务计入相关成本或费用，相应增加资本公积。

如果修改了以权益结算的股份支付的条款，至少按照未修改条款的情况确认取得的服务。此外，任何增加所授予权益工具公允价值的修改，或在修改日对职工有利的变更，均确认取得服务的增加。

在等待期内，如果取消了授予的权益工具，则本公司对取消所授予的权益性工具作为加速行权处理，将剩余等待期内应确认的金额立即计入当期损益，同时确认资本公积。但是，如果授予新的权益工具，并在新权益工具授予日认定所授予的新权益工具是用于替代被取消的权益工具的，则以与处理原权益工具条款和条件修改相同的方式，对所授予的替代权益工具进行处理。

#### 2、以现金结算的股份支付及权益工具

以现金结算的股份支付，按照本公司承担的以股份或其他权益工具为基础计算确定的负债的公允价值计量。授予后立即可行权的股份支付交易，本公司在授予日按照承担负债的公允价值计入相关成本或费用，相应增加负债。对于授予后完成等待期内的服务或达到规定业绩条件才可行权的股份支付交易，在等待期内的每个资产负债表日，本公司以对可行权情况的最佳估计为基础，按照本公司承担负债的公允价值，将当期取得的服务计入相关成本或费用，并相应计入负债。在相关负债结算前的每个资产负债表日以及结算日，对负债的公允价值重新计量，其变动计入当期损益。

本公司修改以现金结算的股份支付协议中的条款和条件，使其成为以权益结算的股份支付的，在修改日（无论发生在等待期内还是等待期结束后），本公司按照所授予权益工具当日的公允价值计量以权益结算的股份支付，将已取得的服务计入资本公积，同时终止确认以现金结算的股份支付在修改日已确认的负债，两者之间的差额计入当期损益。如果由于修改延长或缩短了等待期，本公司按照修改后的等待期进行会计处理。

### 33、收入

收入确认和计量所采用的会计政策

#### 1、收入确认和计量所采用的会计政策

本公司在履行了合同中的履约义务，即在客户取得相关商品或服务控制权时确认收入。取得相关商品或服务控制权，是指能够主导该商品或服务的使用并从中获得几乎全部的经济利益。

合同中包含两项或多项履约义务的，本公司在合同开始日，按照各单项履约义务所承诺商品或服务的单独售价的相对比例，将交易价格分摊至各单项履约义务。本公司按照分摊至各单项履约义务的交易价格计量收入。

交易价格是指本公司因向客户转让商品或服务而预期有权收取的对价金额，不包括代第三方收取的款项以及预期将退还给客户的款项。本公司根据合同条款，结合其以往的习惯做法确定交易价格，并在确定交易价格时，考虑可变对价、合同中存在的重大融资成分、非现金对价、应付客户对价等因素的影响。本公司以不超过在相关不确定性消除时累计已确认收入极可能不会发生重大转回的金额确定包含可变对价的交易价格。合同中存在重大融资成分的，本公司按照假定客户在取得商品或服务控制权时即以现金支付的应付金额确定交易价格，并在合同期间内采用实际利率法摊销该交易价格与合同对价之间的差额。

满足下列条件之一的，属于在某一时间段内履行履约义务，否则，属于在某一时刻履行履约义务：

- 客户在本公司履约的同时即取得并消耗本公司履约所带来的经济利益。

- 客户能够控制本公司履约过程中在建的商品。

- 本公司履约过程中所产出的商品具有不可替代用途，且本公司在整个合同期内有权就累计至今已完成的履约部分收取款项。

对于在某一时段内履行的履约义务，本公司在该段时间内按照履约进度确认收入，但是，履约进度不能合理确定的除外。本公司考虑商品或服务的性质，采用产出法或投入法确定履约进度。当履约进度不能合理确定时，已经发生的成本预计能够得到补偿的，本公司按照已经发生的成本金额确认收入，直到履约进度能够合理确定为止。

对于在某一时点履行的履约义务，本公司在客户取得相关商品或服务控制权时点确认收入。在判断客户是否已取得商品或服务控制权时，本公司考虑下列迹象：

- 本公司就该商品或服务享有现时收款权利，即客户就该商品或服务负有现时付款义务。
- 本公司已将该商品的法定所有权转移给客户，即客户已拥有该商品的法定所有权。
- 本公司已将该商品实物转移给客户，即客户已实物占有该商品。
- 本公司已将该商品所有权上的主要风险和报酬转移给客户，即客户已取得该商品所有权上的主要风险和报酬。
- 客户已接受该商品或服务。

## 2、收入确认的具体方法

公司根据与客户签订的销售合同或客户下达的订单组织生产，由于客户的地理位置及存货管理方式不同，区分以下模式：

### (1) 一般销售模式

对于国内销售，公司将产品发运至客户指定的交货地点，待客户签收后确认收入；对于国外销售，货物交付区分不同贸易条款，以控制权转移作为收入确认时点。

### (2) 供应商管理库存模式

在这种模式下，公司将产品发送至指定的仓库，客户从仓库提货领用，实现控制权转移作为收入确认点。

同类业务采用不同经营模式导致收入确认会计政策存在差异的情况

无。

## 34、政府补助

### 1、类型

政府补助，是本公司从政府无偿取得的货币性资产或非货币性资产，分为与资产相关的政府补助和与收益相关的政府补助。

与资产相关的政府补助，是指本公司取得的、用于购建或以其他方式形成长期资产的政府补助。与收益相关的政府补助，是指除与资产相关的政府补助之外的政府补助。

本公司将政府补助划分为与资产相关的具体标准为：企业取得的，用于购建或以其他方式形成长期资产的政府补助。

本公司将政府补助划分为与收益相关的具体标准为：除与资产相关的政府补助之外的政府补助。

对于政府文件未明确规定补助对象的，本公司将该政府补助划分为与资产相关或与收益相关的判断依据为：是否用于购建或以其他方式形成长期资产。

### 2、确认时点

本公司与资产相关的政府补助的确认时点为：实际收到政府补助，并自长期资产

可供使用时起，按照长期资产的预计使用期限，将递延收益平均分摊转入当期损益。

本公司与收益相关的政府补助的确认时点为：实际收到政府补助，用于补偿企业以后期间的相关费用或损失的，在确认相关费用的期间计入当期营业外收入或其他收益；用于补偿企业已发生的相关费用或损失的，取得时直接计入当期营业外收入或其他收益。政府补助在本公司能够满足其所附的条件并且能够收到时，予以确认。

### 3、会计处理

与资产相关的政府补助，冲减相关资产账面价值或确认为递延收益。确认为递延收益的，在相关资产使用寿命内按照合理、系统的方法分期计入当期损益（与本公司日常活动相关的，计入其他收益；与本公司日常活动无关的，计入营业外收入）；

与收益相关的政府补助，用于补偿本公司以后期间的相关成本费用或损失的，确认为递延收益，并在确认相关成本费用或损失的期间，计入当期损益（与本公司日常活动相关的，计入其他收益；与本公司日常活动无关的，计入营业外收入）或冲减相关成本费用或损失；用于补偿本公司已发生的相关成本费用或损失的，直接计入当期损益（与本公司日常活动相关的，计入其他收益；与本公司日常活动无关的，计入营业外收入）或冲减相关成本费用或损失。

本公司取得的政策性优惠贷款贴息，区分以下两种情况，分别进行会计处理：

（1）财政将贴息资金拨付给贷款银行，由贷款银行以政策性优惠利率向本公司提供贷款的，本公司以实际收到的借款金额作为借款的入账价值，按照借款本金和该政策性优惠利率计算相关借款费用。

（2）财政将贴息资金直接拨付给本公司的，本公司将对应的贴息冲减相关借款费用。

### 35、递延所得税资产/递延所得税负债

所得税包括当期所得税和递延所得税。除因企业合并和直接计入所有者权益(包括其他综合收益)的交易或者事项产生的所得税外，本公司将当期所得税和递延所得税计入当期损益。

递延所得税资产和递延所得税负债根据资产和负债的计税基础与其账面价值的差额(暂时性差异)计算确认。

对于可抵扣暂时性差异确认递延所得税资产，以未来期间很可能取得的用来抵扣可抵扣暂时性差异的应纳税所得额为限。对于能够结转以后年度的可抵扣亏损和税款抵减，以很可能获得用来抵扣可抵扣亏损和税款抵减的未来应纳税所得额为限，确认相应的递延所得税资产。

对于应纳税暂时性差异，除特殊情况外，确认递延所得税负债。

不确认递延所得税资产或递延所得税负债的特殊情况包括：

- 商誉的初始确认；
- 既不是企业合并、发生时也不影响会计利润和应纳税所得额(或可抵扣亏损)的交易或事项。

对与子公司、联营企业及合营企业投资相关的应纳税暂时性差异，确认递延所得税负债，除非本公司能够控制该暂时性差异转回的时间且该暂时性差异在可预见的未来很可能不会转回。对与子公司、联营企业及合营企业投资相关的可抵扣暂时性差异，当该暂时性差异在可预见的未来很可能转回且未来很可能获得用来抵扣可抵扣暂时性差异的应纳税所得额时，确认递延所得税资产。

资产负债表日，对于递延所得税资产和递延所得税负债，根据税法规定，按照预期收回相关资产或清偿相关负债期间的适用税率计量。

资产负债表日，本公司对递延所得税资产的账面价值进行复核。如果未来期间很可能无法获得足够的应纳税所得额用以抵扣递延所得税资产的利益，则减记递延所得税资产的账面价值。在很可能获得足够的应纳税所得额时，减记的金额予以转回。

当拥有以净额结算的法定权利，且意图以净额结算或取得资产、清偿负债同时进行，当期所得税资产及当期所得税负债以抵销后的净额列报。

资产负债表日，递延所得税资产及递延所得税负债在同时满足以下条件时以抵销后的净额列示：

- 纳税主体拥有以净额结算当期所得税资产及当期所得税负债的法定权利；
- 递延所得税资产及递延所得税负债是与同一税收征管部门对同一纳税主体征收的所得税相关或者是对不同的纳税主体相关，但在未来每一具有重要性的递延所得税资产及负债转回的期间内，涉及的纳税主体意图以净额结算当期所得税资产和负债或是同时取得资产、清偿负债。



## 36、租赁

### (1) 经营租赁的会计处理方法

详见本小节(3)新租赁准则下租赁的确定方法及会计处理方法。

### (2) 融资租赁的会计处理方法

详见本小节(3)新租赁准则下租赁的确定方法及会计处理方法。

### (3) 新租赁准则下租赁的确定方法及会计处理方法

租赁，是指在一定期间内，出租人将资产的使用权让与承租人以获取对价的合同。在合同开始日，本公司评估合同是否为租赁或者包含租赁。如果合同中一方让渡了在一定期间内控制一项或多项已识别资产使用的权利以换取对价，则该合同为租赁或者包含租赁。

合同中同时包含多项单独租赁的，本公司将合同予以分拆，并分别各项单独租赁进行会计处理。合同中同时包含租赁和非租赁部分的，承租人和出租人将租赁和非租赁部分进行分拆。

对于由新冠肺炎疫情直接引发的、就现有租赁合同达成的租金减免、延期支付等租金减让，同时满足下列条件的，本公司对所有租赁选择采用简化方法不评估是否发生租赁变更，也不重新评估租赁分类：

减让后的租赁对价较减让前减少或基本不变，其中，租赁对价未折现或按减让前折现率折现均可；  
综合考虑定性和定量因素后认定租赁的其他条款和条件无重大变化。

#### 1、本公司作为承租人

##### (1) 使用权资产

在租赁期开始日，本公司对除短期租赁和低价值资产租赁以外的租赁确认使用权资产。使用权资产按照成本进行初始计量。该成本包括：

租赁负债的初始计量金额；

在租赁期开始日或之前支付的租赁付款额，存在租赁激励的，扣除已享受的租赁激励相关金额；

本公司发生的初始直接费用；

本公司为拆卸及移除租赁资产、复原租赁资产所在场地或将租赁资产恢复至租赁条款约定状态预计将发生的成本，但不包括属于为生产存货而发生的成本。

本公司后续采用直线法对使用权资产计提折旧。对能够合理确定租赁期届满时取得租赁资产所有权的，本公司在租赁资产剩余使用寿命内计提折旧；否则，租赁资产在租赁期与租赁资产剩余使用寿命两者孰短的期间内计提折旧。

本公司按照本附注“三、(二十)长期资产减值”所述原则来确定使用权资产是否已发生减值，并对已识别的减值损失进行会计处理。

##### (2) 租赁负债

在租赁期开始日，本公司对除短期租赁和低价值资产租赁以外的租赁确认租赁负债。租赁负债按照尚未支付的租赁付款额的现值进行初始计量。租赁付款额包括：

固定付款额（包括实质固定付款额），存在租赁激励的，扣除租赁激励相关金额；

取决于指数或比率的可变租赁付款额；

根据公司提供的担保余值预计应支付的款项；

购买选择权的行权价格，前提是公司合理确定将行使该选择权；

行使终止租赁选择权需支付的款项，前提是租赁期反映出公司将行使终止租赁选择权。

本公司采用租赁内含利率作为折现率，但如果无法合理确定租赁内含利率的，则采用本公司的增量借款利率作为折现率。

本公司按照固定的周期性利率计算租赁负债在租赁期内各期间的利息费用，并计入当期损益或相关资产成本。

未纳入租赁负债计量的可变租赁付款额在实际发生时计入当期损益或相关资产成本。

在租赁期开始日后，发生下列情形的，本公司重新计量租赁负债，并调整相应的使用权资产，若使用权资产的账面价值已调减至零，但租赁负债仍需进一步调减的，将差额计入当期损益：

当购买选择权、续租选择权或终止选择权的评估结果发生变化，或前述选择权的实际行权情况与原评估结果不一致的，本公司按变动后租赁付款额和修订后的折现率计算的现值重新计量租赁负债；

当实质固定付款额发生变动、担保余值预计的应付金额发生变动或用于确定租赁付款额的指数或比率发生变动，本公司按照变动后的租赁付款额和原折现率计算的现值重新计量租赁负债。但是，租赁付款额的变动源自浮动利率变动的，使用修订后的折现率计算现值。

### （3）短期租赁和低价值资产租赁

本公司选择对短期租赁和低价值资产租赁不确认使用权资产和租赁负债，并将相关的租赁付款额在租赁期内各个期间按照直线法计入当期损益或相关资产成本。短期租赁，是指在租赁期开始日，租赁期不超过 12 个月且不包含购买选择权的租赁。低价值资产租赁，是指单项租赁资产为全新资产时价值较低的租赁。公司转租或预期转租租赁资产的，原租赁不属于低价值资产租赁。

### （4）租赁变更

租赁发生变更且同时符合下列条件的，公司将该租赁变更作为一项单独租赁进行会计处理：

该租赁变更通过增加一项或多项租赁资产的使用权而扩大了租赁范围；

增加的对价与租赁范围扩大部分的单独价格按该合同情况调整后的金额相当。

租赁变更未作为一项单独租赁进行会计处理的，在租赁变更生效日，公司重新分摊变更后合同的对价，重新确定租赁期，并按照变更后租赁付款额和修订后的折现率计算的现值重新计量租赁负债。

租赁变更导致租赁范围缩小或租赁期缩短的，本公司相应调减使用权资产的账面价值，并将部分终止或完全终止租赁的相关利得或损失计入当期损益。其他租赁变更导致租赁负债重新计量的，本公司相应调整使用权资产的账面价值。

### （5）新冠肺炎疫情相关的租金减让

对于采用新冠肺炎疫情相关租金减让简化方法的，本公司不评估是否发生租赁变更，继续按照与减让前一致的折现率计算租赁负债的利息费用并计入当期损益，继续按照与减让前一致的方法对使用权资产进行计提折旧。发生租金减免的，本公司将减免的租金作为可变租赁付款额，在达成减让协议等解除原租金支付义务时，按未折现或减让前折现率折现金额冲减相关资产成本或费用，同时相应调整租赁负债；延期支付租金的，本公司在实际支付时冲减前期确认的租赁负债。

对于短期租赁和低价值资产租赁，本公司继续按照与减让前一致的方法将原合同租金计入相关资产成本或费用。发生租金减免的，本公司将减免的租金作为可变租赁付款额，在减免期间冲减相关资产成本或费用；延期支付租金的，本公司在原支付期间将应支付的租金确认为应付款项，在实际支付时冲减前期确认的应付款项。

## 2、本公司作为出租人

在租赁开始日，本公司将租赁分为融资租赁和经营租赁。融资租赁，是指无论所有权最终是否转移，但实质上转移了与租赁资产所有权有关的几乎全部风险和报酬的租赁。经营租赁，是指除融资租赁以外的其他租赁。本公司作为转租出租人时，基于原租赁产生的使用权资产对转租赁进行分类。

### （1）经营租赁会计处理

经营租赁的租赁收款额在租赁期内各个期间按照直线法确认为租金收入。本公司将发生的与经营租赁有关的初始直接费用予以资本化，在租赁期内按照与租金收入确认相同的基础分摊计入当期损益。未计入租赁收款额的可变租赁付款额在实际发生时计入当期损益。经营租赁发生变更的，公司自变更生效日起将其作为一项新租赁进行会计处理，与变更前租赁有关的预收或应收租赁收款额视为新租赁的收款额。

### （2）融资租赁会计处理

在租赁开始日，本公司对融资租赁确认应收融资租赁款，并终止确认融资租赁资产。本公司对应收融资租赁款进行初始计量时，将租赁投资净额作为应收融资租赁款的入账价值。租赁投资净额为未担保余值和租赁期开始日尚未收到的租赁收款额按照租赁内含利率折现的现值之和。

本公司按照固定的周期性利率计算并确认租赁期内各个期间的利息收入。应收融资租赁款的终止确认和减值按照本附注“三、（十）金融工具”进行会计处理。

未纳入租赁投资净额计量的可变租赁付款额在实际发生时计入当期损益。

融资租赁发生变更且同时符合下列条件的，本公司将该变更作为一项单独租赁进行会计处理：

该变更通过增加一项或多项租赁资产的使用权而扩大了租赁范围；

增加的对价与租赁范围扩大部分的单独价格按该合同情况调整后的金额相当。

融资租赁的变更未作为一项单独租赁进行会计处理的，本公司分别下列情形对变更后的租赁进行处理：

假如变更在租赁开始日生效，该租赁会被分类为经营租赁的，本公司自租赁变更生效日开始将其作为一项新租赁进行会计处理，并以租赁变更生效日前的租赁投资净额作为租赁资产的账面价值；

假如变更在租赁开始日生效，该租赁会被分类为融资租赁的，本公司按照本附注“三、（十）金融工具”关于修改或重新议定合同的政策进行会计处理。

### （3）新冠肺炎疫情相关的租金减让

对于采用新冠肺炎疫情相关租金减让简化方法的经营租赁，本公司继续按照与减让前一致的方法将原合同租金确认为租赁收入；发生租金减免的，本公司将减免的租金作为可变租赁付款额，在减免期间冲减租赁收入；延期收取租金的，本公司在原收取期间将应收取的租金确认为应收款项，并在实际收到时冲减前期确认的应收款项。

对于采用新冠肺炎疫情相关租金减让简化方法的融资租赁，本公司继续按照与减让前一致的折现率计算利息并确认为租赁收入。发生租金减免的，本公司将减免的租金作为可变租赁付款额，在达成减让协议等放弃原租金收取权利时，按未折现或减让前折现率折现金额冲减原确认的租赁收入，不足冲减的部分计入投资收益，同时相应调整应收融资租赁款；延期收取租金的，本公司在实际收到时冲减前期确认的应收融资租赁款。

### 3、售后租回交易

公司按照本附注“三、（二十六）收入”所述原则评估确定售后租回交易中的资产转让是否属于销售。

#### （1）作为承租人

售后租回交易中的资产转让属于销售的，公司作为承租人按原资产账面价值中与租回获得的使用权有关的部分，计量售后租回所形成的使用权资产，并仅就转让至出租人的权利确认相关利得或损失；售后租回交易中的资产转让不属于销售的，公司作为承租人继续确认被转让资产，同时确认一项与转让收入等额的金融负债。金融负债的会计处理详见本附注“三、（十）金融工具”。

#### （2）作为出租人

售后租回交易中的资产转让属于销售的，公司作为出租人对资产购买进行会计处理，并根据前述“2、本公司作为出租人”的政策对资产出租进行会计处理；售后租回交易中的资产转让不属于销售的，公司作为出租人不确认被转让资产，但确认一项与转让收入等额的金融资产。金融资产的会计处理详见本附注“五、（10）金融工具”。

## 37、专项储备

本集团根据财政部、应急部等相关规定，计提安全生产专项储备。专项储备主要用于生产经营过程中的安全支出。专项储备在提取时计入相关的成本或当期损益，同时计入专项储备科目。在使用提取的安全生产费时，属于费用性支出的，直接冲减专项储备。属于资本性支出的，通过在建工程科目归集所发生的支出，待安全项目完工达到预定可使用状态时确认为固定资产；同时，按照形成固定资产的成本冲减专项储备，并确认相同金额的累计折旧。该固定资产在以后期间不再计提折旧。

## 38、其他重要的会计政策和会计估计

无

### 39、终止经营

终止经营是满足下列条件之一的、能够单独区分的组成部分，且该组成部分已被本公司处置或被本公司划归为持有待售类别：

- (1) 该组成部分代表一项独立的主要业务或一个单独的主要经营地区；
- (2) 该组成部分是拟对一项独立的主要业务或一个单独的主要经营地区进行处置的一项相关联计划的一部分；
- (3) 该组成部分是专为转售而取得的子公司。

持续经营损益和终止经营损益在利润表中分别列示。终止经营的减值损失和转回金额等经营损益及处置损益作为终止经营损益列报。对于当期列报的终止经营，本公司在当期财务报表中，将原来作为持续经营损益列报的信息重新作为可比会计期间的终止经营损益列报。

### 40、重要会计政策和会计估计变更

#### (1) 重要会计政策变更

适用 不适用

会计政策变更的内容和原因	审批程序	备注
2021 年 12 月 30 日，财政部颁布了《关于印发〈企业会计准则解释第 15 号〉的通知》（财会【2021】35 号）；2022 年 11 月 30 日，财政部颁布了《关于印发〈企业会计准则解释第 16 号〉的通知》（财会【2022】31 号）。根据上述规定，公司将对原会计政策进行相应变更，并从规定的起始日开始执行。	1、国家政策要求变更；2、公司于 2023 年 4 月 27 日召开第五届董事会第十六次会议，会议审议通过了《关于会计政策变更的议案》，独立董事对该事项发表了同意的独立意见。根据《深圳证券交易所股票上市规则（2023 年修订）》和《公司章程》的有关规定，公司本次会计政策变更由董事会审议，无需提交股东大会审议。	上述会计政策变更对本集团及公司财务报表无重大影响

#### (1) 执行《企业会计准则解释第 15 号》

财政部于 2021 年 12 月 30 日发布了《企业会计准则解释第 15 号》（财会〔2021〕35 号，以下简称“解释第 15 号”）。

##### ① 关于试运行销售的会计处理

解释第 15 号规定了企业将固定资产达到预定可使用状态前或者研发过程中产出的产品或副产品对外销售的会计处理及其列报，规定不应将试运行销售相关收入抵销成本后的净额冲减固定资产成本或者研发支出。该规定自 2022 年 1 月 1 日起施行，对于财务报表列报最早期间的期初至 2022 年 1 月 1 日之间发生的试运行销售，应当进行追溯调整。本公司执行该规定未对本公司财务状况和经营成果产生重大影响。

##### ②关于亏损合同的判断

解释第 15 号明确企业在判断合同是否构成亏损合同时所考虑的“履行该合同的成本”应当同时包括履行合同的增量成本和与履行合同直接相关的其他成本的分摊金额。该规定自 2022 年 1 月 1 日起施行，企业应当对在 2022 年 1 月 1 日尚未履行完所有义务的合同执行该规定，累积影响数调整施行日当年年初留存收益及其他相关的财务报表项目，不调整前期比较财务报表数据。本公司执行该规定未对本公司财务状况和经营成果产生重大影响。

#### (2) 执行《企业会计准则解释第 16 号》

财政部于 2022 年 11 月 30 日公布了《企业会计准则解释第 16 号》（财会〔2022〕31 号，以下简称“解释第 16 号”）。

##### ① 关于发行方分类为权益工具的金融工具相关股利的所得税影响的会计处理

解释第 16 号规定对于企业分类为权益工具的金融工具，相关股利支出按照税收政策相关规定在企业所得税税前扣除的，应当在确认应付股利时，确认与股利相关的所得税影响，并按照与过去产生可供分配利润的交易或事项时所采用的会计处理相一致的方式，将股利的所得税影响计入当期损益或所有者权益项目（含其他综合收益项目）。

该规定自公布之日起施行，相关应付股利发生在 2022 年 1 月 1 日至施行日之间的，按照该规定进行调整；发生在 2022 年 1 月 1 日之前且相关金融工具在 2022 年 1 月 1 日尚未终止确认的，应当进行追溯调整。执行该规定未对本公司财务状况和经营成果产生重大影响。

#### ②关于企业将以现金结算的股份支付修改为以权益结算的股份支付的会计处理

解释第 16 号明确企业修改以现金结算的股份支付协议中的条款和条件，使其成为以权益结算的股份支付的，在修改日（无论发生在等待期内还是结束后），应当按照所授予权益工具修改日当日的公允价值计量以权益结算的股份支付，将已取得的服务计入资本公积，同时终止确认以现金结算的股份支付在修改日已确认的负债，两者之间的差额计入当期损益。

该规定自公布之日起施行，2022 年 1 月 1 日至施行日新增的有关交易，按照该规定进行调整；2022 年 1 月 1 日之前发生的有关交易未按照该规定进行处理的，应当进行追溯调整，将累计影响数调整 2022 年 1 月 1 日留存收益及其他相关项目，不调整前期比较财务报表数据。执行该规定未对本公司财务状况和经营成果产生重大影响。

#### ③关于单项交易产生的资产和负债相关的递延所得税不适用初始确认豁免的会计处理

解释第 16 号规定，对于不是企业合并、交易发生时既不影响会计利润也不影响应纳税所得额（或可抵扣亏损）、且初始确认的资产和负债导致产生等额应纳税暂时性差异和可抵扣暂时性差异的单项交易（包括承租人在租赁期开始日初始确认租赁负债并计入使用权资产的租赁交易，以及因固定资产等存在弃置义务而确认预计负债并计入相关资产成本的交易等单项交易），不适用豁免初始确认递延所得税负债和递延所得税资产的规定，企业在交易发生时应当根据《企业会计准则第 18 号——所得税》等有关规定，分别确认相应的递延所得税负债和递延所得税资产。

该规定自 2023 年 1 月 1 日起施行，允许企业自 2022 年度提前执行。对于在首次施行该规定的财务报表列报最早期间的期初至施行日之间发生的适用该规定的单项交易，以及财务报表列报最早期间的期初因适用该规定的单项交易而确认的租赁负债和使用权资产，以及确认的弃置义务相关预计负债和对应的相关资产，产生应纳税暂时性差异和可抵扣暂时性差异的，企业应当按照该规定进行调整。

执行该规定未对本公司财务状况和经营成果产生重大影响。

## (2) 重要会计估计变更

适用 不适用

## 41、其他

无

## 六、税项

### 1、主要税种及税率

税种	计税依据	税率
增值税	按税法规定计算的销售货物和应税劳务收入为基础计算销项税额，在扣除当期允许抵扣的进项税额后，差额部分为应交增值税	13%、9%、6%、5%、3%、0%
城市维护建设税	按实际缴纳的增值税及消费税计缴	7%、5%
企业所得税	按应纳税所得额计缴	25%、20%、19%、17%、16.5%、15%、10%、0%

教育费附加	按实际缴纳的流转税的 3%计缴。	3%
地方教育附加	按实际缴纳的流转税的 2%计缴。	2%

存在不同企业所得税税率纳税主体的，披露情况说明

纳税主体名称	所得税税率
立讯精密工业股份有限公司	15
协讯电子（吉安）有限公司	15
博硕科技（江西）有限公司	15
昆山联滔电子有限公司	15
亳州联滔电子有限公司	15
湖州久鼎电子有限公司	15
江苏立讯机器人有限公司	15
美特科技（苏州）有限公司	15
立讯电子科技（昆山）有限公司	15
永新县博硕电子有限公司	15
立讯精密工业（滁州）有限公司	15
美律电子（惠州）有限公司	15
福建源光电装有限公司	15
江西立讯智造有限公司	15
江西博硕电子有限公司	15
苏州立讯技术有限公司	15
遂宁立讯精密工业有限公司	15
立讯精密工业（保定）有限公司	15
山西立讯精密工业有限公司	15
东莞讯滔电子有限公司	15
立讯精密工业（昆山）有限公司	15
立讯智造（浙江）有限公司	15
深圳立讯电声科技有限公司	15
立讯精密工业（恩施）有限公司	15
立讯精密有限公司	注 1
立讯精密科技有限公司	16.5
台湾立讯精密有限公司	20
ICT-LANTO LIMITED(HK)	注 1
立讯智能生活有限公司（香港）	注 1
立讯技术有限公司	注 1
LUXSHARE ICT 株式会社（日）	注 2
云鼎科技有限公司	注 1
香港立芯科技有限公司	注 1
立讯精密投资有限公司	注 1
宣德科技股份有限公司	20
立讯印度有限公司	25
立讯联滔（印度）有限公司	25
Luxshare ICT, inc（美国）	注 3
立讯精密工业欧洲有限公司	19
Suk kunststofftechnik GmbH	15
Korea LuxshareICT Co., Ltd	注 4
立讯精密（越南）有限公司	0
立讯精密（云中）有限公司	10
立讯精密（义安）有限公司	0
Caseteck Singapore PTE. LTD.,	17
宣城立讯精密工业有限公司	15
东莞市华荣通信技术有限公司	15
深圳市华荣科技有限公司	15
汇聚科技（惠州）有限公司	15
华迅工业（苏州）有限公司	15
汇聚科技有限公司	16.5

Time Interconnect Investment Limited	16.5
汇聚工业（香港）有限公司	16.5
汇聚线束科技有限公司	16.5
汇聚工业有限公司	16.5
华迅香港有限公司	16.5
华迅电缆有限公司	16.5
领先工业国际有限公司	16.5
豪和制造有限公司	16.5
汇聚服务器科技有限公司	16.5
其他子公司	25

## 2、税收优惠

1、公司于 2021 年 12 月 23 日经深圳市科技创新委员会、深圳市财政局、国家税务总局深圳市税务局认定为高新技术企业，并取得 GR202144203830 号高新技术企业证书，有效期为三年。根据《财政部、国家税务总局关于企业技术创新有关企业所得税优惠政策的通知》和《国家税务总局关于实施高新技术企业所得税优惠有关问题的通知》的规定，2022 年度公司按照 15%税率缴纳企业所得税。

2、子公司协讯电子（吉安）有限公司（以下简称“吉安协讯”）于 2020 年 9 月 14 日经江西省科学技术厅、江西省财政厅、国家税务总局江西省税务局认定为高新技术企业，并取得 GR202036001325 号高新技术企业证书，有效期三年。根据国家高新技术企业所得税优惠政策的相关规定，2022 年度按 15%的税率缴纳企业所得税。

3、子公司博硕科技（江西）有限公司（以下简称“博硕科技”）于 2022 年 12 月 14 日经江西省科学技术厅、江西省财政厅、国家税务总局江西省税务局认定为高新技术企业，并取得 GR202236001286 号高新技术企业证书，有效期三年。根据国家高新技术企业所得税优惠政策的相关规定，2022 年度按 15%税率缴纳企业所得税。

4、子公司昆山联滔电子有限公司（以下简称“昆山联滔”）于 2020 年 12 月 2 日经江苏省科学技术厅、江苏省财政厅、国家税务总局江苏省税务局认定为高新技术企业，并取得 GF202032003737 号证书，有效期三年，根据国家高新技术企业所得税优惠政策的相关规定，2022 年度按照 15%所得税率缴纳企业所得税。

5、孙公司亳州联滔电子有限公司（以下简称“亳州联滔”）于 2021 年 9 月 18 日经安徽省科学技术厅、安徽省财政厅、国家税务总局安徽省税务局认定为高新技术企业，并取得 GR202134001185 号证书，有效期三年。根据国家高新技术企业所得税优惠政策的相关规定，2022 年度按照 15%所得税率缴纳企业所得税。

6、孙公司湖州久鼎电子有限公司（以下简称“湖州久鼎”）于 2020 年 12 月 1 日经浙江省科学技术厅、浙江省财政厅、浙江省国家税务总局、浙江省地方税务局认定为高新技术企业，并取得 GR202033002604 号高新企业证书，有效期三年。根据国家高新技术企业所得税优惠政策的相关规定，2022 年度按照 15%所得税率缴纳企业所得税。

7、子公司江苏立讯机器人有限公司（以下简称“江苏机器人”）于 2021 年 11 月 30 日经江苏省科学技术厅、江苏省财政厅、国家税务总局江苏省税务局认定为高新技术企业，并取得 GR202132006272 号高新技术企业证书，有效期三年。根据国家高新技术企业所得税优惠政策的相关规定，2022 年度按照 15%所得税率缴纳企业所得税。

8、孙公司美特科技（苏州）有限公司（以下简称“苏州美特”）于 2020 年 12 月 2 日经江苏省科学技术厅、江苏省财政厅、国家税务总局江苏省税务局认定为高新技术企业，并取得 GR202032005557 号高新技术企业证书，有效期三年。根据国家高新技术企业所得税优惠政策的相关规定，2022 年度按照 15%所得税率缴纳企业所得税。

9、子公司立讯电子科技（昆山）有限公司（以下简称“昆山电子”）于 2021 年 11 月 30 日经江苏省科学技术厅、江苏省财政厅、国家税务总局江苏省税务局认定为高新技术企业，并取得 GR202132006555 号高新技术企业证书，有效期三年。根据国家高新技术企业所得税优惠政策的相关规定，2022 年度按照 15%所得税率缴纳企业所得税。

10、孙公司永新县博硕电子有限公司（以下简称“永新博硕”）于 2020 年 12 月 2 日经江西省科学技术厅、江西省财政厅、国家税务总局江西省税务局认定为高新技术企业，并取得 GR202036001897 号高新技术企业证书，有效期三年。根据国家高新技术企业所得税优惠政策的相关规定，2022 年度按照 15%所得税率缴纳企业所得税。

11、子公司立讯精密工业（滁州）有限公司（以下简称“滁州立讯”）于 2022 年 10 月 18 日经安徽省科学技术厅、安徽省财政厅、国家税务总局安徽省税务局认定为高新技术企业，并取得 GR202234002571 号高新技术企业证书，有效期三年。根据国家高新技术企业所得税优惠政策的相关规定，2022 年度按照 15%所得税率缴纳企业所得税。

12、孙公司美律电子（惠州）有限公司（以下简称“惠州美律”）于 2021 年 12 月 20 日经广东省科学技术厅、广东省财政厅、国家税务总局广东省税务局认定为高新技术企业，并取得 GR202144005561 号高新技术企业证书，有效期三年。根据国家高新技术企业所得税优惠政策的相关规定，2022 年度按照 15% 所得税率缴纳企业所得税。

13、子公司福建源光电装有限公司（以下简称“福建源光”）于 2020 年 12 月 1 日经福建省科学技术厅、福建省财政厅、国家税务总局福建省税务局认定为高新技术企业，并取得 GR202035000014 号高新技术企业证书，有效期三年。根据国家高新技术企业所得税优惠政策的规定上，2022 年度按照 15% 所得税率缴纳企业所得税。

14、子公司江西立讯智造有限公司（以下简称“江西智造”）于 2021 年 11 月 3 日经江西省科学技术厅、江西省财政厅、国家税务总局江西省税务局认为高新技术企业，并取得 GR202136000345 号高新技术企业证书，有效期三年。根据国家高新技术企业所得税优惠政策的相关规定，2022 年度按 15% 税率征收企业所得税。

15、孙公司江西博硕电子有限公司（以下简称“博硕电子”）于 2021 年 11 月 3 日经江西省科学技术厅、江西省财政厅、国家税务总局江西省税务局认定为高新技术企业，并取得 GR202136000645 号高新技术企业证书，有效期三年。根据国家高新技术企业所得税优惠政策的相关规定，2022 年度按 15% 税率征收企业所得税

16、孙公司苏州立讯技术有限公司（以下简称“苏州立讯技术”）于 2021 年 11 月 30 日经江苏省科学技术厅、江苏省财政厅、国家税务总局江苏省税务局认定为高新技术企业，并取得 GR202132006790 号高新技术企业证书，有效期三年。根据国家高新技术企业所得税优惠政策的相关规定，2022 年度按照 15% 所得税率缴纳企业所得税。

17、孙公司遂宁立讯精密工业有限公司（以下简称“遂宁立讯”）于 2021 年 12 月 15 日经四川省科学技术厅、四川省财政厅、国家税务总局四川省税务局认定为高新技术企业，并取得 GR202151003570 号高新技术企业证书，有效期三年。根据国家高新技术企业所得税优惠政策的规定，2022 年度按照 15% 所得税率缴纳企业所得税。

18、孙公司立讯精密工业（保定）有限公司（以下简称“保定立讯”）于 2022 年 12 月 26 日经河北省科学技术厅、河北省财政厅、国家税务总局河北省税务局认为高新技术企业，并取得 GR202213002272 号高新技术企业证书，有效期三年。根据国家高新技术企业所得税优惠政策的相关规定，2022 年度按 15% 税率征收企业所得税。

19、孙公司山西立讯精密工业有限公司（以下简称“山西立讯”）于 2022 年 12 月 12 日经山西省科学技术厅、山西省财政厅、国家税务总局山西省税务局认定为高新技术企业，并取得 GR202214000862 号高新技术企业证书，有效期三年。根据国家高新技术企业所得税优惠政策的相关规定，2022 年度按 15% 税率征收企业所得税。

20、孙公司东莞讯滔电子有限公司（以下简称“东莞讯滔”）于 2022 年 12 月 22 日经广东省科学技术厅、广东省财政厅、国家税务总局广东省税务局认定为高新技术企业，取得证书编号为 GR202244014095 号高新技术企业证书，有效期三年。根据国家高新技术企业所得税优惠政策的规定，2022 年度按照 15% 所得税率缴纳企业所得税。

21、子公司立讯精密工业（昆山）有限公司（以下简称“昆山立讯”）于 2020 年 12 月 2 日经江苏省科学技术厅、江苏省财政厅、国家税务总局江苏省税务局认定为高新技术企业，取得证书编号为 GR202032002892 号高新技术企业证书，有效期三年。根据国家高新技术企业所得税优惠政策的规定，2022 年度按照 15% 所得税率缴纳企业所得税。

22、子公司立讯智造（浙江）有限公司（以下简称“浙江智造”）于 2020 年 12 月 1 日经浙江省科学技术厅、浙江省财政厅、国家税务总局浙江省税务局认定为高新技术企业，取得证书编号为 GR202033001987 号高新技术企业证书，有效期三年。根据国家高新技术企业所得税优惠政策的规定，2022 年度按照 15% 所得税率缴纳企业所得税。

23、子公司深圳立讯电声科技有限公司（以下简称“立讯电声”）于 2020 年 12 月 11 日经深圳市科技创新委员会、深圳市财政厅、国家税务总局深圳市税务局认定为高新技术企业，取得证书编号为 GR202044204060 号高新技术企业证书，有效期三年。根据国家高新技术企业所得税优惠政策的规定，2022 年度按照 15% 所得税率缴纳企业所得税。

24、子公司立讯精密工业（恩施）有限公司（以下简称“恩施立讯”）符合《财政部、税务总局、国家发展改革委关于延续西部大开发企业所得税政策的公告》中减免税款条件，即自 2021 年 1 月 1 日至 2030 年 12 月 31 日，对设在西部地区的鼓励类产业企业减按 15% 的税率征收企业所得税，立讯精密工业（恩施）有限公司位于湖北省恩施土家族苗族自治州，可以比照西部地区的企业所得税政策执行，因此 2022 年度按照 15% 所得税率缴纳企业所得税。

25、孙公司宣城立讯精密工业有限公司（以下简称“宣城立讯”）于 2021 年 9 月 18 日经安徽省科学技术厅、安徽省财政厅、国家税务总局安徽省税务局认为高新技术企业，并取得 GR202134004975 号高新技术企业证书，有效期三年。根据国家高新技术企业所得税优惠政策的相关规定，2022 年度按 15% 税率征收企业所得税。



26、立讯精密（越南）有限公司（以下简称“越南立讯”）于 2014 年 10 月 10 日财政部颁发的 151/2014/TT/BTC 的修改第 6 号通知，在工业区内实现投资案可享有企业所得税 2 免 4 减半的投资优惠。其中：E 区 2018 年 2 月 28 日取得北江省税务局 619/CT-TTHT 的公文回覆确认 E 区取得 2 免 4 减半投资优惠，2022 年度公司按照 10%税率缴纳企业所得税；T 区/U1 区于 2020 年 11 月 23 日取得北江省税务局 6555/CTBGI-TTHT 的公文回覆确认 T 区及 U1 区取得 2 免 4 减半投资优惠，2022 年度公司按照 0%税率缴纳企业所得税。

27、立讯精密（义安）有限公司（以下简称“义安立讯”）依 2007 年 6 月 11 日颁发的 85/2007/QĐ-TTg 法令，其中第 14 条第一款规定，境内外组织和个人投资于义安东南经济区的所有投资项目：自投资项目开始经营之日起，享受 15 年适用 10%的企业所得税税率；自应纳税所得额之日起 4 年免征企业所得税，以后 9 年减免应纳税额的 50%。并于 2020 年 7 月 1 日取得义安省税务局 2417/CT-TTHT 的公文回覆确认，2022 年度公司按照 0%税率缴纳企业所得税。

28、立讯精密（云中）有限公司（以下简称“云中立讯”）依 2014 年 10 月 10 日财政部颁发的 151/2014/TT/BTC 的修改第 6 号通知，在工业区内实现投资案可享有企业所得税 2 免 4 减半的投资优惠。并于 2020 年 10 月 13 日取得北江省税务局 5675/CT-TTHT 的公文回覆确认，2022 年度公司按照 10%税率缴纳企业所得税。

29、东莞市华荣通信技术有限公司于 2021 年 12 月 20 日经广东省科学技术厅、广东省财政厅、国家税务总局广东省税务局认定为高新技术企业，并取得 GR202144005374 号高新技术企业证书，有效期为三年。根据《财政部、国家税务总局关于企业技术创新有关企业所得税优惠政策的通知》和《国家税务总局关于实施高新技术企业所得税优惠有关问题的通知》的规定，2022 年度公司按照 15%税率缴纳企业所得税。

30、深圳市华荣科技有限公司于 2021 年 12 月 23 日经深圳市科技创新委员会、深圳市财政局、国家税务总局深圳市税务局认定为高新技术企业，并取得 GR202144200244 号高新技术企业证书，有效期为三年。根据《财政部、国家税务总局关于企业技术创新有关企业所得税优惠政策的通知》和《国家税务总局关于实施高新技术企业所得税优惠有关问题的通知》的规定，2022 年度公司按照 15%税率缴纳企业所得税。

31、汇聚科技（惠州）有限公司于 2022 年 12 月 19 日经广东省科学技术厅、广东省财政厅、国家税务总局广东省税务局认定为高新技术企业，并取得 GR202244004084 号高新技术企业证书，有效期为三年。根据《财政部、国家税务总局关于企业技术创新有关企业所得税优惠政策的通知》和《国家税务总局关于实施高新技术企业所得税优惠有关问题的通知》的规定，2022 年度公司按照 15%税率缴纳企业所得税。

32、华迅工业（苏州）有限公司于 2022 年 12 月 26 日经江苏省科学技术厅、江苏省财政厅、国家税务总局江苏省税务局认定为高新技术企业，并取得 GR202232008533 号高新技术企业证书，有效期为三年。根据《财政部、国家税务总局关于企业技术创新有关企业所得税优惠政策的通知》和《国家税务总局关于实施高新技术企业所得税优惠有关问题的通知》的规定，2022 年度公司按照 15%税率缴纳企业所得税。

### 3、其他

注 1、根据香港税法，香港采用地域来源原则征税，即源自香港的利润须在香港纳税，源自其他地区的利润无须在香港缴纳利得税。立讯技术有限公司、立讯智能生活有限公司(香港)、ICT-LANTO LIMITED(HK)，立讯精密有限公司、云鼎科技有限公司、香港立芯科技有限公司、立讯精密投资有限公司无须在香港缴纳利得税。

注 2、LUXSHARE ICT 株式会社（日）的资本金小于 1 亿日元享受分级税率，法人所得税（国税）：应纳税所得额在 800 万日元以内（含 800 万日元）按 15%税率征收，超过部分按 23.2%税率征收。地方法人税（国税）：按照法人总金额（国税）的 10.3%征收。

注 3、Luxshare ICT, inc(美国)适用税率如下：

	适用税率
所得税（联邦）	21%
地方税（州）	8.84%

注 4、Korea Luxshare ICT Co., Ltd 适用税率如下：

利润总额	法人税	地方税
2 亿韩元以下	10%	法人税额的 10%
2 亿韩元~200 亿韩元的部分	20%	
200 亿韩元~3,000 亿韩元的部分	22%	
超过 3000 亿韩元的部分	25%	

## 七、合并财务报表项目注释

### 1、货币资金

单位：元

项目	期末余额	期初余额
库存现金	1,236,553.93	323,716.04
银行存款	17,311,181,875.58	8,921,213,012.04
其他货币资金	2,054,791,011.90	5,283,081,458.35
合计	19,367,209,441.41	14,204,618,186.43
其中：存放在境外的款项总额	3,147,696,598.47	2,906,518,266.72
因抵押、质押或冻结等对使用有限制的款项总额	2,054,791,011.90	5,283,081,458.35

其他说明：

其中因抵押、质押或冻结等对使用有限制的货币资金明细如下：

项目	期末余额	上年年末余额
银行承兑汇票保证金	1,045,942,343.92	3,080,883,997.37
信用证保证金	713,933,913.76	5,079,240.43
履约保证金	67,218,494.08	2,515,972.33
用于担保的定期存款或通知存款	227,696,260.14	2,194,602,248.22
合计	2,054,791,011.90	5,283,081,458.35

### 2、交易性金融资产

单位：元

项目	期末余额	期初余额
以公允价值计量且其变动计入当期损益的金融资产	1,353,266,499.91	2,107,118,105.04
其中：		

其中：		
衍生金融资产	27,039,649.45	115,918,643.05
银行理财	1,326,226,850.46	1,991,199,461.99
合计	1,353,266,499.91	2,107,118,105.04

其他说明：

### 3、应收票据

#### (1) 应收票据分类列示

单位：元

项目	期末余额	期初余额
银行承兑票据	853,752,545.27	137,325,482.78
商业承兑票据	96,014,475.42	170,511,151.86
合计	949,767,020.69	307,836,634.64

单位：元

类别	期末余额					期初余额				
	账面余额		坏账准备		账面价值	账面余额		坏账准备		账面价值
	金额	比例	金额	计提比例		金额	比例	金额	计提比例	
其中：										
按组合计提坏账准备的应收票据	96,315,391.99	100.00%	300,916.57	0.31%	96,014,475.42	170,514,399.64	100.00%	3,247.78		170,511,151.86
其中：										
合计	96,315,391.99	100.00%	300,916.57	0.31%	96,014,475.42	170,514,399.64	100.00%	3,247.78		170,511,151.86

按组合计提坏账准备：300,916.57

单位：元

名称	期末余额		
	账面余额	坏账准备	计提比例
商业承兑汇票	96,315,391.99	300,916.57	0.31%
合计	96,315,391.99	300,916.57	

确定该组合依据的说明：

如是按照预期信用损失一般模型计提应收票据坏账准备，请参照其他应收款的披露方式披露坏账准备的相关信息：

适用 不适用

#### (2) 本期计提、收回或转回的坏账准备情况

本期计提坏账准备情况：

单位：元

类别	期初余额	本期变动金额				期末余额
		计提	收回或转回	核销	其他	
商业承兑汇票	3,247.78	297,668.79				300,916.57
合计	3,247.78	297,668.79				300,916.57

其中本期坏账准备收回或转回金额重要的：

适用 不适用

### (3) 期末公司已质押的应收票据

单位：元

项目	期末已质押金额
银行承兑票据	469,338,331.89
合计	469,338,331.89

### (4) 期末公司已背书或贴现且在资产负债表日尚未到期的应收票据

单位：元

项目	期末终止确认金额	期末未终止确认金额
银行承兑票据	1,028,289,842.79	
合计	1,028,289,842.79	

### (5) 期末公司因出票人未履约而将其转应收账款的票据

单位：元

项目	期末转应收账款金额

其他说明：

无

### (6) 本期实际核销的应收票据情况

单位：元

项目	核销金额

其中重要的应收票据核销情况：

单位：元

单位名称	应收票据性质	核销金额	核销原因	履行的核销程序	款项是否由关联交易产生

应收票据核销说明：

无

## 4、应收账款

## (1) 应收账款分类披露

单位：元

类别	期末余额					期初余额				
	账面余额		坏账准备		账面价值	账面余额		坏账准备		账面价值
	金额	比例	金额	计提比例		金额	比例	金额	计提比例	
按单项计提坏账准备的应收账款	35,692,410.70	0.14%	35,692,410.70	100.00%		39,549,791.95	0.12%	39,549,791.95	100.00%	
其中：										
单项计提	35,692,410.70	0.14%	35,692,410.70	100.00%		39,549,791.95	0.12%	39,549,791.95	100.00%	
按组合计提坏账准备的应收账款	26,147,793,530.96	99.86%	104,438,671.77	0.40%	26,043,354,859.19	31,677,413,509.78	99.88%	54,227,563.53	0.17%	31,623,185,946.25
其中：										
账龄组合	26,147,793,530.96	99.86%	104,438,671.77	0.40%	26,043,354,859.19	31,677,413,509.78	99.88%	54,227,563.53	0.17%	31,623,185,946.25
合计	26,183,485,941.66	100.00%	140,131,082.47		26,043,354,859.19	31,716,963,301.73	100.00%	93,777,355.48		31,623,185,946.25

按单项计提坏账准备：35,692,410.70

单位：元

名称	期末余额			
	账面余额	坏账准备	计提比例	计提理由
单位 1	30,988,680.56	30,988,680.56	100.00%	无法收回
单位 2	4,367,165.01	4,367,165.01	100.00%	无法收回
单位 3	241,403.36	241,403.36	100.00%	无法收回
单位 4	95,161.77	95,161.77	100.00%	无法收回
合计	35,692,410.70	35,692,410.70		

按组合计提坏账准备：104,438,671.77

单位：元

名称	期末余额		
	账面余额	坏账准备	计提比例
账龄组合	26,147,793,530.96	104,438,671.77	0.40%
合计	26,147,793,530.96	104,438,671.77	

确定该组合依据的说明：

名称	期末余额		
	应收账款	坏账准备	计提比例 (%)
未逾期	25,389,060,285.15	12,694,080.37	0.05
逾期 1 至 60 天	587,181,192.45	29,359,059.62	5.00
逾期 61 天至 120 天	141,687,067.06	42,506,120.12	30.00
逾期 121 天至 180 天	5,157,468.31	2,062,987.32	40.00
逾期 181 天至 365 天	11,516,617.40	5,758,308.70	50.00
逾期 1 年 (不含) 至 2 年	11,327,849.47	10,195,064.52	90.00
逾期 2 年以上	1,863,051.12	1,863,051.12	100.00
合计	26,147,793,530.96	104,438,671.77	

如是按照预期信用损失一般模型计提应收账款坏账准备，请参照其他应收款的披露方式披露坏账准备的相关信息：

适用 不适用

按账龄披露

单位：元

账龄	账面余额
1 年以内 (含 1 年)	26,139,064,957.15
其中：未逾期	25,384,591,004.45
逾期 1 至 60 天	589,079,637.69
逾期 61 天至 120 天	148,720,229.30
逾期 121 天至 180 天	5,157,468.31
逾期 181 天至 365 天	11,516,617.40
1 至 2 年	11,327,849.47
2 至 3 年	2,104,454.48
3 年以上	30,988,680.56
5 年以上	30,988,680.56
合计	26,183,485,941.66

## (2) 本期计提、收回或转回的坏账准备情况

本期计提坏账准备情况：

单位：元

类别	期初余额	本期变动金额				期末余额
		计提	收回或转回	核销	其他	
应收账款	93,777,355.48	45,942,584.71		4,269,301.72	4,680,444.00	140,131,082.47
合计	93,777,355.48	45,942,584.71		4,269,301.72	4,680,444.00	140,131,082.47

其中本期坏账准备收回或转回金额重要的：

单位：元

单位名称	收回或转回金额	收回方式
------	---------	------

## (3) 本期实际核销的应收账款情况

单位：元

项目	核销金额
实际核销的应收账款	4,269,301.72

其中重要的应收账款核销情况：

单位：元

单位名称	应收账款性质	核销金额	核销原因	履行的核销程序	款项是否由关联交易产生

应收账款核销说明：

## (4) 按欠款方归集的期末余额前五名的应收账款情况

单位：元

单位名称	应收账款期末余额	占应收账款期末余额合计数的比例	坏账准备期末余额
单位 1	9,287,704,722.79	35.47%	4,643,852.36
单位 2	2,427,863,504.75	9.27%	1,213,931.75
单位 3	1,689,772,807.75	6.45%	844,886.40
单位 4	1,688,551,494.86	6.45%	844,275.75
单位 5	1,291,291,129.77	4.93%	645,645.56
合计	16,385,183,659.92	62.57%	

## (5) 转移应收账款且继续涉入形成的资产、负债金额

无

其他说明：

## (6) 因金融资产转移而终止确认的应收账款

项目	终止确认金额	金融资产转移的方式	与终止确认相关的利得或损失
单位 1	16,400,464,657.36	出售	-310,709,969.32
合计	16,400,464,657.36		-310,709,969.32

2022 年公司将特定客户的应收账款出售给银行金融机构，截至 2022 年 12 月 31 日，针对该特定客户应收账款终止确认金额为 16,400,464,657.36 元，与终止确认相关的损失为 310,709,969.32。

## 5、应收款项融资

单位：元

项目	期末余额	期初余额

应收款项融资本期增减变动及公允价值变动情况

适用 不适用

如是按照预期信用损失一般模型计提应收款项融资减值准备，请参照其他应收款的披露方式披露减值准备的相关信息：

适用 不适用

其他说明：

无

## 6、预付款项

### (1) 预付款项按账龄列示

单位：元

账龄	期末余额		期初余额	
	金额	比例	金额	比例
1 年以内	578,774,779.64	98.67%	402,980,282.50	99.25%
1 至 2 年	5,930,449.93	1.01%	2,296,128.67	0.57%
2 至 3 年	1,250,070.12	0.21%	531,677.00	0.13%
3 年以上	622,565.54	0.11%	208,404.44	0.05%
合计	586,577,865.23		406,016,492.61	

账龄超过 1 年且金额重要的预付款项未及时结算原因的说明：

### (2) 按预付对象归集的期末余额前五名的预付款情况

预付对象	期末余额	占预付款项期末余额合计数的比例 (%)
单位 1	58,434,910.71	9.96
单位 2	56,463,991.40	9.63
单位 3	50,840,677.25	8.67
单位 4	35,951,555.09	6.13
单位 5	30,424,519.77	5.19
合计	232,115,654.22	39.58

其他说明：

## 7、其他应收款

单位：元

项目	期末余额	期初余额
其他应收款	431,123,451.91	598,456,702.88
合计	431,123,451.91	598,456,702.88

### (1) 应收利息

#### 1) 应收利息分类

单位：元



项目	期末余额	期初余额
----	------	------

## 2) 重要逾期利息

单位：元

借款单位	期末余额	逾期时间	逾期原因	是否发生减值及其判断依据
------	------	------	------	--------------

其他说明：

## 3) 坏账准备计提情况

适用 不适用

## (2) 应收股利

## 1) 应收股利分类

单位：元

项目(或被投资单位)	期末余额	期初余额
------------	------	------

## 2) 重要的账龄超过 1 年的应收股利

单位：元

项目(或被投资单位)	期末余额	账龄	未收回的原因	是否发生减值及其判断依据
------------	------	----	--------	--------------

## 3) 坏账准备计提情况

适用 不适用

其他说明：

## (3) 其他应收款

## 1) 其他应收款按款项性质分类情况

单位：元

款项性质	期末账面余额	期初账面余额
备用金	1,647,513.92	731,313.00
押金、保证金	99,930,933.45	137,059,171.76
应收出口退税款	143,831,836.92	187,123,564.48
代垫款项	32,488,722.87	56,222,486.93
固定资产转让款	66,582.77	1,727,939.28
保险赔偿款		59,200,000.00
其他	158,490,656.80	160,733,783.92
合计	436,456,246.73	602,798,259.37

## 2) 坏账准备计提情况

单位：元

坏账准备	第一阶段	第二阶段	第三阶段	合计
	未来 12 个月预期信用损失	整个存续期预期信用损失(未发生信用减值)	整个存续期预期信用损失(已发生信用减值)	
2022 年 1 月 1 日余额	4,341,556.49			4,341,556.49
2022 年 1 月 1 日余额在本期				
本期计提	941,685.43			941,685.43
其他变动	49,552.90			49,552.90
2022 年 12 月 31 日余额	5,332,794.82			5,332,794.82

损失准备本期变动金额重大的账面余额变动情况

□适用 □不适用

按账龄披露

单位：元

账龄	账面余额
1 年以内(含 1 年)	435,419,059.56
其中：未逾期	413,437,541.79
逾期 1 至 60 天	19,869,688.91
逾期 61 天至 120 天	562,100.70
逾期 121 天至 180 天	449,021.36
逾期 181 天至 365 天	1,100,706.80
1 至 2 年	425,049.70
2 至 3 年	140,420.00
3 年以上	471,717.47
3 至 4 年	471,717.47
合计	436,456,246.73

## 3) 本期计提、收回或转回的坏账准备情况

本期计提坏账准备情况：

单位：元

类别	期初余额	本期变动金额				期末余额
		计提	收回或转回	核销	其他	
账龄组合	4,341,556.49	941,685.43			49,552.90	5,332,794.82
合计	4,341,556.49	941,685.43			49,552.90	5,332,794.82

其他项内金额包括合并增加

其中本期坏账准备转回或收回金额重要的：

单位：元

单位名称	转回或收回金额	收回方式
------	---------	------

## 4) 本期实际核销的其他应收款情况

单位：元

项目	核销金额
----	------

其中重要的其他应收款核销情况：

单位：元

单位名称	其他应收款性质	核销金额	核销原因	履行的核销程序	款项是否由关联交易产生
------	---------	------	------	---------	-------------

其他应收款核销说明：

## 5) 按欠款方归集的期末余额前五名的其他应收款情况

单位：元

单位名称	款项的性质	期末余额	账龄	占其他应收款期末余额合计数的比例	坏账准备期末余额
单位 1	出口退税款	143,831,836.92	未逾期	32.95%	719,159.18
单位 2	股权转让款	95,000,000.00	未逾期	21.77%	475,000.00
单位 3	保证金	21,000,000.00	未逾期	4.81%	105,000.00
单位 4	保证金	8,986,621.10	未逾期	2.06%	44,933.11
单位 5	保证金	8,920,000.00	未逾期	2.04%	44,600.00
合计		277,738,458.02		63.63%	1,388,692.29

## 6) 涉及政府补助的应收款项

单位：元

单位名称	政府补助项目名称	期末余额	期末账龄	预计收取的时间、金额及依据
------	----------	------	------	---------------

无

## 7) 因金融资产转移而终止确认的其他应收款

无

## 8) 转移其他应收款且继续涉入形成的资产、负债金额

无

其他说明：

## 8、存货

公司是否需要遵守房地产行业的披露要求

否

## (1) 存货分类

单位：元

项目	期末余额			期初余额		
	账面余额	存货跌价准备 或合同履约成 本减值准备	账面价值	账面余额	存货跌价准备 或合同履约成 本减值准备	账面价值
原材料	8,805,902,24 1.24	254,491,258. 28	8,551,410,98 2.96	6,531,836,33 1.00	161,394,242. 96	6,370,442,08 8.04
在产品	4,968,545,53 5.84	41,453,287.6 3	4,927,092,24 8.21	3,386,085,82 9.05	50,039,777.3 2	3,336,046,05 1.73
库存商品	23,761,428,3 25.93	464,323,619. 78	23,297,104,7 06.15	10,741,507,2 48.23	139,411,084. 80	10,602,096,1 63.43
周转材料	319,286,571. 44		319,286,571. 44	215,566,686. 58	116,734.00	215,449,952. 58
合同履约成本	97,678,729.6 6		97,678,729.6 6			
发出商品	112,857,920. 38	995,408.89	111,862,511. 49	78,396,684.9 0	243,458.90	78,153,226.0 0
在途物资	38,828,113.6 9		38,828,113.6 9	241,533,661. 04		241,533,661. 04
委托加工物资	21,425,447.8 0	1,359,834.74	20,065,613.0 6	60,796,035.9 4	3,761,445.61	57,034,590.3 3
合计	38,125,952,8 85.98	762,623,409. 32	37,363,329,4 76.66	21,255,722,4 76.74	354,966,743. 59	20,900,755,7 33.15

## (2) 存货跌价准备和合同履约成本减值准备

单位：元

项目	期初余额	本期增加金额		本期减少金额		期末余额
		计提	其他	转回或转销	其他	
原材料	161,394,242. 96	211,180,501. 81	573,758.03	116,461,377. 65	2,195,866.87	254,491,258. 28
在产品	50,039,777.3 2	2,571,563.46		1,060,180.68	10,097,872.4 7	41,453,287.6 3
库存商品	139,411,084. 80	398,663,619. 46		85,817,757.2 8	- 12,066,672.8 0	464,323,619. 78
周转材料	116,734.00			116,734.00		
委托加工物资	3,761,445.61			2,401,610.87		1,359,834.74
发出商品	243,458.90	820,949.39		68,999.40		995,408.89
合计	354,966,743. 59	613,236,634. 12	573,758.03	205,926,659. 88	227,066.54	762,623,409. 32

本期增加金额的其他项内 57.38 万为合并增加，本期减少金额中的其他主要系汇率折算差异。

## (3) 存货期末余额含有借款费用资本化金额的说明

无

## (4) 合同履约成本本期摊销金额的说明

无

## 9、其他流动资产

单位：元

项目	期末余额	期初余额
待抵扣进项税	2,019,719,088.95	2,049,189,830.82
预交所得税	69,527,937.14	108,461,037.04
大额存单	107,450,138.93	
其他	507,429.07	3,404,952.87
合计	2,197,204,594.09	2,161,055,820.73

其他说明：

## 10、债权投资

单位：元

项目	期末余额			期初余额		
	账面余额	减值准备	账面价值	账面余额	减值准备	账面价值
存款本金	1,620,000,00 0.00		1,620,000,00 0.00	1,403,057,08 3.33		1,403,057,08 3.33
存款利息	119,251,540. 45		119,251,540. 45	61,222,123.3 0		61,222,123.3 0
合计	1,739,251,54 0.45		1,739,251,54 0.45	1,464,279,20 6.63		1,464,279,20 6.63

重要的债权投资

单位：元

债权项目	期末余额				期初余额			
	面值	票面利率	实际利率	到期日	面值	票面利率	实际利率	到期日

减值准备计提情况

单位：元

坏账准备	第一阶段	第二阶段	第三阶段	合计
	未来 12 个月预期信用损失	整个存续期预期信用损失(未发生信用减值)	整个存续期预期信用损失(已发生信用减值)	
2022 年 1 月 1 日余额 在本期				

损失准备本期变动金额重大的账面余额变动情况

适用 不适用

其他说明：

## 11、长期股权投资

单位：元

被投资单位	期初余额（账面价值）	本期增减变动								期末余额（账面价值）	减值准备期末余额
		追加投资	减少投资	权益法下确认的投资损益	其他综合收益调整	其他权益变动	宣告发放现金股利或利润	计提减值准备	其他		
一、合营企业											
日益茂工业股份有限公司	106,220,235.27			23,777,786.12	2,113,184.27	-106,303.33	-11,509,318.35		-1,428,623.57	119,066,960.41	
小计	106,220,235.27			23,777,786.12	2,113,184.27	-106,303.33	-11,509,318.35		-1,428,623.57	119,066,960.41	
二、联营企业											
联营企业小计	1,053,757,599.22	90,721,592.51		770,981,706.30	-65,915.00	548,062.46			-629,754.78	1,915,313,290.71	34,372,608.46
小计	1,053,757,599.22	90,721,592.51		770,981,706.30	-65,915.00	548,062.46			-629,754.78	1,915,313,290.71	34,372,608.46
合计	1,159,977,834.49	90,721,592.51		794,759,492.42	2,047,269.27	441,759.13	-11,509,318.35		-2,058,378.35	2,034,380,251.12	34,372,608.46

其他说明：

## 12、其他权益工具投资

单位：元

项目	期末余额	期初余额
北京泉龙科技有限公司	10,773,818.02	10,979,152.89
北京慧泊金科技有限公司	10,783,500.71	9,817,127.78
精拓丽音科技（北京）有限公司	2,983,866.23	3,214,196.57
浙江东尼电子股份有限公司	342,379,257.92	210,278,829.12
深圳市华曦达科技股份有限公司	72,480,000.00	
宣德能源股份有限公司		749,467.66
亚太新兴产业创业投资股份有限公司	706,549.78	937,374.40
合计	440,106,992.66	235,976,148.42

分项披露本期非交易性权益工具投资

单位：元

项目名称	确认的股利收入	累计利得	累计损失	其他综合收益转入留存收益的金额	指定为以公允价值计量且其变动计入其他综合收益的原因	其他综合收益转入留存收益的原因
北京泉龙科技有限公司		773,818.02			不以短期交易为目的	
北京慧泊金科		783,500.71			不以短期交易	

技有限公司					为目的	
精拓丽音科技 (北京)有限公司			16,133.77		不以短期交易 为目的	
浙江东尼电子 股份有限公司	212,413.30	323,011,965. 40			不以短期交易 为目的	
深圳市华曦达 科技股份有限公司		22,480,000.0 0			不以短期交易 为目的	
亚太新兴产业 创业投资股份 有限公司			25,256.02		不以短期交易 为目的	

其他说明:

### 13、其他非流动金融资产

单位：元

项目	期末余额	期初余额
以公允价值计量且其变动计入当期损益的金融资产	35,700,000.00	5,700,000.00
合计	35,700,000.00	5,700,000.00

其他说明:

股权投资

### 14、投资性房地产

#### (1) 采用成本计量模式的投资性房地产

适用 不适用

单位：元

项目	房屋、建筑物	土地使用权	在建工程	合计
一、账面原值				
1. 期初余额	55,740,323.84	18,427,155.49		74,167,479.33
2. 本期增加金额	70,283,343.77	10,981.32		70,294,325.09
(1) 外购				
(2) 存货\ 固定资产\在建工程转 入	1,522,097.40	10,981.32		1,533,078.72
(3) 企业合 并增加	68,761,246.37			68,761,246.37
3. 本期减少金额	37,698,482.94	221,343.79		37,919,826.73
(1) 处置	37,468,296.67			37,468,296.67
(2) 其他转 出				
(3) 其他	230,186.27	221,343.79		451,530.06
4. 期末余额	88,325,184.67	18,216,793.02		106,541,977.69

二、累计折旧和累计摊销			
1. 期初余额	15,166,788.61		15,166,788.61
2. 本期增加金额	11,985,012.32		11,985,012.32
(1) 计提或摊销	5,724,873.85		5,724,873.85
(2) 企业合并增加	6,260,138.47		6,260,138.47
3. 本期减少金额	13,392,233.30		13,392,233.30
(1) 处置	13,348,080.97		13,348,080.97
(2) 其他转出	44,152.33		44,152.33
4. 期末余额	13,759,567.63		13,759,567.63
三、减值准备			
1. 期初余额			
2. 本期增加金额			
(1) 计提			
3. 本期减少金额			
(1) 处置			
(2) 其他转出			
4. 期末余额			
四、账面价值			
1. 期末账面价值	74,565,617.04	18,216,793.02	92,782,410.06
2. 期初账面价值	40,573,535.23	18,427,155.49	59,000,690.72

## (2) 采用公允价值计量模式的投资性房地产

□适用 不适用

## 15、固定资产

单位：元

项目	期末余额	期初余额
固定资产	44,026,022,703.69	34,113,259,322.43
合计	44,026,022,703.69	34,113,259,322.43

## (1) 固定资产情况

单位：元

项目	房屋及建筑物	办公设备	机器设备	电脑设备	生产辅助设备	运输设备	其他设备	模具设备	合计
一、账面原值：									



1. 期初余额	11,048,684,938.44	314,794,311.35	23,144,238,929.33	216,007,405.03	2,438,172,437.02	67,142,443.48	6,261,280,394.74	3,844,865,467.78	47,335,186,327.17
2. 本期增加金额	2,436,017,579.51	86,310,842.09	10,660,551,317.57	171,167,283.23	1,140,904,766.33	32,614,600.21	3,279,649,106.46	2,495,674,154.16	20,302,889,649.56
1) 购置	411,785,423.96	46,020,382.01	7,208,858,936.26	88,528,183.33	1,056,871,633.99	13,614,470.39	2,593,747,995.34	2,241,158,235.09	13,660,585,260.37
2) 在建工程转入	1,329,863,168.01	25,573,127.73	2,352,120,013.40	94,846.64	56,279,696.58	3,767,493.28	503,348,942.55	194,640,014.01	4,465,687,302.20
3) 企业合并增加	515,969,374.34	9,994,647.50	817,331,790.68	81,461,782.89	27,426,594.88	14,707,833.45	43,748,142.50	44,999,815.62	1,555,639,981.86
(4) 其他	178,399,613.20	4,722,684.85	282,240,577.23	1,082,470.37	326,840.88	524,803.09	138,804,026.07	14,876,089.44	620,977,105.13
3. 本期减少金额	121,027,538.37	52,181,209.23	1,758,151,100.39	9,029,693.03	618,873,017.35	5,029,581.87	352,121,457.60	442,576,139.14	3,358,989,736.98
1) 处置或报废	20,652,373.76	51,624,133.83	939,041,295.27	8,831,549.28	62,382,198.10	4,893,345.67	201,477,363.25	341,566,657.85	1,630,468,917.01
(2) 企业合并减少	35,271.44	398,705.08	8,039,298.53			67,343.98	929,797.07		9,470,416.10
(3) 其他	100,339,893.17	158,370.32	811,070,506.59	198,143.75	556,490,819.25	68,892.22	149,714,297.28	101,009,481.29	1,719,050,403.87
4. 期末余额	13,363,674,979.58	348,923,944.21	32,046,639,146.51	378,144,995.23	2,960,204,186.00	94,727,461.82	9,188,808,043.60	5,897,963,482.80	64,279,086,239.75
二、累计折旧									
1. 期初余额	1,732,613,980.84	116,874,793.66	6,448,630,701.91	85,500,206.37	840,014,950.46	35,372,104.15	2,276,336,782.37	1,332,467,890.80	12,867,811,410.56
2. 本期增加金额	703,502,425.88	50,572,130.46	4,186,344,055.14	93,217,214.17	457,837,108.23	20,427,506.17	1,407,189,855.45	1,119,905,469.94	8,038,995,765.44
1) 计提	565,749,084.29	38,897,705.30	3,677,296,193.18	44,645,804.61	435,767,046.51	9,557,013.61	1,367,254,687.08	1,088,813,176.96	7,227,980,711.54
(2) 投资性房地产转入									
(3) 企业合并增加	85,066,282.53	6,815,991.94	449,657,310.95	48,387,122.20	22,039,582.69	10,619,504.06	25,224,205.33	29,181,303.54	676,991,303.24
(4) 其他	52,687,059.06	4,858,433.22	59,390,551.01	184,287.36	30,479.03	250,988.50	14,710,963.04	1,910,989.44	134,023,750.66
3. 本期减少金额	71,701,259.79	4,552,703.95	502,847,118.27	4,026,405.41	251,209,321.93	4,557,046.14	114,512,318.46	192,643,074.51	1,146,049,248.46
1) 处置	20,603,869.32	3,221,869.76	324,222,022.15	3,847,716.81	21,683,613.59	4,455,597.29	87,870,923.21	150,414,113.28	616,319,725.41

或报废										
(2) 企业合并减少	1,837.06	142,608.42	1,758,931.78			41,511.17	120,391.21			2,065,279.64
(3) 其他	51,095,553.41	1,188,225.77	176,866,164.34	178,688.60	229,525,708.34	59,937.68	26,521,004.04	42,228,961.23		527,664,243.41
4. 期末余额	2,364,415,146.93	162,894,220.17	10,132,127,638.78	174,691,015.13	1,046,642,736.76	51,242,564.18	3,569,014,319.36	2,259,730,286.23		19,760,757,927.54
三、减值准备										
1. 期初余额	63,256,923.55	1,806,681.32	249,275,450.47	41,808.03	2,495,952.27	42,534.87	14,415,429.02	22,780,814.65		354,115,594.18
2. 本期增加金额	132,621.02	89,271.92	174,805,543.85	260,123.10	13,763,967.28	4,931.62	15,818,283.95	28,865,428.29		233,740,171.03
1) 计提	132,621.02	67,240.68	174,672,969.57	260,123.10	13,763,967.28	4,931.62	15,818,283.95	28,865,359.71		233,585,496.93
(2) 投资性房地产转入										
(3) 企业合并增加		22,031.24	132,574.28							154,605.52
(4) 其他								68.58		68.58
3. 本期减少金额	132,621.02	34,585.99	76,584,945.04	42,078.32	6,103,425.04	4,931.62	4,142,220.66	8,505,349.00		95,550,156.69
1) 处置或报废	132,621.02	34,585.99	76,584,523.62	41,682.89	6,103,425.04	4,931.62	4,141,950.83	8,505,349.00		95,549,070.01
(2) 企业合并减少										
(3) 其他			421.42	395.43			269.83			1,086.68
4. 期末余额	63,256,923.55	1,861,367.25	347,496,049.28	259,852.81	10,156,494.51	42,534.87	26,091,492.31	43,140,893.94		492,305,608.52
四、账面价值										
1. 期末账面价值	10,936,002,909.10	184,168,356.79	21,567,015,458.45	203,194,127.29	1,903,404,954.73	43,442,362.77	5,593,702,231.93	3,595,092,302.63		44,026,022,703.69
2. 期初账面价值	9,252,814,034.05	196,112,836.37	16,446,332,776.95	130,465,390.63	1,595,661,534.29	31,727,804.46	3,970,528,183.35	2,489,616,762.33		34,113,259,322.43

## (2) 暂时闲置的固定资产情况

单位：元

项目	账面原值	累计折旧	减值准备	账面价值	备注
----	------	------	------	------	----

## (3) 通过经营租赁租出的固定资产

单位：元

项目	期末账面价值
----	--------

## (4) 未办妥产权证书的固定资产情况

单位：元

项目	账面价值	未办妥产权证书的原因
福建源光厂房、办公楼、宿舍楼	8,185,323.29	注 1
常熟立讯厂房及辅助用房项目	489,535,793.09	正在办理中
浙江智造新建宿舍	123,622,054.82	正在办理中
苏州美特干部培训中心	1,098,280.85	正在办理中
江西智造厂房及宿舍	354,867,365.95	正在办理中
东莞立讯精密 AB 栋厂房	53,649,491.96	正在办理中
电子科技厂房及宿舍	645,220,620.64	正在办理中
博硕科技六期厂房	41,587,940.29	正在办理中
盐城立铠新建厂房	79,313,054.07	正在办理中

其他说明：

注 1：员工宿舍楼占用土地性质为划拨地，本公司通过协议受让的方式获得土地使用权，符合当时相关规定。基于划拨土地使用权上形成房屋产权的转让，必须经过由划拨土地使用权转化成有偿受让土地使用权，而现有土地使用权出让无法继续采取协议受让方式，导致员工宿舍楼房产权证未过户至福建源光名下。

## (5) 固定资产清理

单位：元

项目	期末余额	期初余额
----	------	------

其他说明：

无

## 16、在建工程

单位：元

项目	期末余额	期初余额
在建工程	2,695,377,794.32	3,685,336,499.02
合计	2,695,377,794.32	3,685,336,499.02

## (1) 在建工程情况

单位：元

项目	期末余额			期初余额		
	账面余额	减值准备	账面价值	账面余额	减值准备	账面价值
厂房建设	1,757,877,949.76		1,757,877,949.76	2,131,800,600.48		2,131,800,600.48
设备安装工程	630,505,432.98		630,505,432.98	1,326,553,134.57		1,326,553,134.57

模具改良	77,734,469.29		77,734,469.29	97,260,914.54		97,260,914.54
其他	229,259,942.29		229,259,942.29	129,721,849.43		129,721,849.43
合计	2,695,377,794.32		2,695,377,794.32	3,685,336,499.02		3,685,336,499.02

## (2) 重要在建工程项目本期变动情况

单位：元

项目名称	预算数	期初余额	本期增加金额	本期转入固定资产金额	本期其他减少金额	期末余额	工程累计投入占预算比例	工程进度	利息资本化累计金额	其中：本期利息资本化金额	本期利息资本化率	资金来源
常熟立讯厂房建设	2,128,825,576.77	1,335,460,101.69	190,561,786.01	336,738,957.62		1,189,282,930.08	86.59%	92.15%				其他
常熟立讯设备安装工程	296,463,329.80		245,346,465.69			245,346,465.69	82.76%	80.00%				其他
越南厂房工程	805,618,010.28	457,410,663.81	218,232,070.17	664,369,391.40		11,273,342.58	83.87%	98.33%				其他
云中一期、二期厂房建设	59,100,000.00	55,980,000.00	3,120,000.00			59,100,000.00	100.00%	99.00%				其他
义安工程建设	180,613,200.37	141,845,830.95	20,142,838.03			161,988,668.98	89.69%	90.00%				其他
电子科技厂房工程	603,560,261.74	285,318,477.88	283,378,371.10	305,788,269.02		262,908,579.96	95.00%	95.00%				其他
滁州立讯设备安装工程	339,310,171.16	6,525,178.99		6,525,178.99			100.00%	100.00%				其他
盐城立铠设备安装工程	7,689,535,762.03	214,933,557.55	1,461,060,385.87	1,604,360,381.44		71,633,561.98	28.54%	40.68%				其他
嘉善日善设备安装	230,243,454.12	88,587,713.52	119,750,383.76	204,345,896.31	3,114,842.48	877,358.49	83.33%	90.49%				其他

工程											
合计	12,333,766.27	2,586,061,524.39	2,541,592,300.63	3,122,128,074.78	3,114,842.48	2,002,410,907.76					

### (3) 本期计提在建工程减值准备情况

单位：元

项目	本期计提金额	计提原因
----	--------	------

其他说明：

无

## 17、使用权资产

单位：元

项目	房屋及建筑物	机器设备	运输设备	合计
<b>一、账面原值</b>				
1. 期初余额	521,882,255.91	11,555,153.95	142,024.88	533,579,434.74
2. 本期增加金额	857,555,147.72	2,609,600.64		860,164,748.36
(1) 新增租赁	576,970,636.35	2,609,600.64		579,580,236.99
(2) 企业合并增加	273,756,264.72			273,756,264.72
(3) 其他	6,828,246.65			6,828,246.65
3. 本期减少金额	218,421,289.59	5,209,809.28	1,789.19	223,632,888.06
(1) 处置	217,155,543.70	5,209,809.28		222,365,352.98
(2) 企业合并减少				
(3) 其他	1,265,745.89		1,789.19	1,267,535.08
4. 期末余额	1,161,016,114.04	8,954,945.31	140,235.69	1,170,111,295.04
<b>二、累计折旧</b>				
1. 期初余额	101,762,094.18	6,761,167.10	44,631.18	108,567,892.46
2. 本期增加金额	203,502,331.85	6,310,717.34	40,914.00	209,853,963.19
(1) 计提	162,514,804.50	6,310,717.34	40,914.00	168,866,435.84
(2) 企业合并增加	33,876,798.97			33,876,798.97
(3) 其他	7,110,728.38			7,110,728.38
3. 本期减少金额	85,111,925.23	4,903,818.86	44,631.18	90,060,375.27
(1) 处置	84,929,266.82	4,903,818.86		89,833,085.68
(2) 企业合并减少				
(3) 其他	182,658.41		44,631.18	227,289.59
4. 期末余额	220,152,500.80	8,168,065.58	40,914.00	228,361,480.38
<b>三、减值准备</b>				
1. 期初余额				
2. 本期增加金额				
(1) 计提				

3. 本期减少金额				
(1) 处置				
4. 期末余额				
四、账面价值				
1. 期末账面价值	940,863,613.24	786,879.73	99,321.69	941,749,814.66
2. 期初账面价值	420,120,161.73	4,793,986.85	97,393.70	425,011,542.28

其他说明：

## 18、无形资产

### (1) 无形资产情况

单位：元

项目	土地使用权	专利权	非专利技术	软件	其他	合计
一、账面原值						
1. 期初余额	2,037,237,348.66	5,138,372.50	115,052,111.34	280,409,943.01	107,954,701.84	2,545,792,477.35
2. 本期增加金额	402,757,161.76	189,229,320.81	14,541,628.95	129,574,650.89	1,837,187.89	737,939,950.30
(1) 购置	232,723,969.33	4,289,836.88	13,199,205.93	86,382,538.63	1,691,300.59	338,286,851.36
(2) 内部研发						
(3) 企业合并增加	150,099,269.29	184,939,483.93		8,142,519.71	145,874.70	343,327,147.63
(4) 其他增加	19,933,923.14		1,342,423.02	35,049,592.55	12.60	56,325,951.31
3. 本期减少金额	6,522,552.13	3,815.64	35,120,486.91	33,608,309.31	1,359,985.39	76,615,149.38
(1) 处置				32,768,057.56		32,768,057.56
(2) 企业合并减少				465,713.64		465,713.64
(3) 其他减少	6,522,552.13	3,815.64	35,120,486.91	374,538.11	1,359,985.39	43,381,378.18
4. 期末余额	2,433,471,958.29	194,363,877.67	94,473,253.38	376,376,284.59	108,431,904.34	3,207,117,278.27
二、累计摊销						
1. 期初余额	160,579,370.44	431,820.44	44,820,577.16	110,781,650.90	6,194,029.10	322,807,448.04
2. 本期增加金额	74,515,680.07	31,845,018.65	13,812,498.50	90,714,646.49	11,240,967.38	222,128,811.09
(1) 计提	58,562,580.65	1,021,771.34	12,647,493.18	87,528,935.60	11,108,741.99	170,869,522.76
(2) 投资性房地产						

转入						
(3) 企业合并增加	14,827,771.66	30,823,247.31		3,022,377.74	132,213.98	48,805,610.69
(4) 其他增加	1,125,327.76		1,165,005.32	163,333.15	11.41	2,453,677.64
3. 本期减少金额	9,825.76	1,683.39	15,644,762.70	17,768,731.90	78,030.78	33,503,034.53
(1) ) 处置			15,401,126.56	17,400,289.05		32,801,415.61
(2) 企业合并减少				366,655.17		366,655.17
(3) 其他减少	9,825.76	1,683.39	243,636.14	1,787.68	78,030.78	334,963.75
4. 期末余额	235,085,224.75	32,275,155.70	42,988,312.96	183,727,565.49	17,356,965.70	511,433,224.60
三、减值准备						
1. 期初余额						
2. 本期增加金额						
(1) ) 计提						
3. 本期减少金额						
(1) ) 处置						
4. 期末余额						
四、账面价值						
1. 期末账面价值	2,198,386,733.54	162,088,721.97	51,484,940.42	192,648,719.10	91,074,938.64	2,695,684,053.67
2. 期初账面价值	1,876,657,978.22	4,706,552.06	70,231,534.18	169,628,292.11	101,760,672.74	2,222,985,029.31

本期末通过公司内部研发形成的无形资产占无形资产余额的比例 0.00%。

## (2) 未办妥产权证书的土地使用权情况

单位：元

项目	账面价值	未办妥产权证书的原因
深圳地块 M0、M1	228,405,796.61	正在办理中

其他说明：

## 19、商誉

### (1) 商誉账面原值

单位：元

被投资单位名称或形成商誉的事项	期初余额	本期增加		本期减少		期末余额
		企业合并形成的	其他	处置	其他	
博硕科技（江西）有限公司	42,325,745.85					42,325,745.85
昆山联滔电子有限公司	376,682,429.24					376,682,429.24
亳州联滔电子有限公司	9,564,372.61					9,564,372.61
原并购科尔通商誉	53,174,339.31					53,174,339.31
福建源光电装有限公司	17,717,209.29					17,717,209.29
湖州久鼎电子有限公司	1,730,318.45					1,730,318.45
宣德科技股份有限公司	26,656,146.69					26,656,146.69
立讯电子科技（昆山）有限公司	4,582,880.91					4,582,880.91
Suk kunststofftechnik GmbH	9,552,894.63					9,552,894.63
美特科技（苏州）有限公司	8,570,588.06					8,570,588.06
美律电子（惠州）有限公司	6,575,713.14					6,575,713.14
美律电子（上海）有限公司	454,304.97					454,304.97
城堡岩石股份有限公司	8,303,254.98					8,303,254.98
台桥投资股份有限公司	441,595.93					441,595.93
立铠精密科技（盐城）有限公司	814,784,800.96					814,784,800.96
浙江普兴电子科技有限公司	804,455.51					804,455.51
Caldigit Holding (Cayman)	41,765,582.41					41,765,582.41
台翰精密股份有限公司	9,972,872.88					9,972,872.88
汇聚科技有限公司		175,669,057.02				175,669,057.02
深圳市华荣科技有限公司		157,013,624.50				157,013,624.50
合计	1,433,659,505.82	332,682,681.52				1,766,342,187.34

## （2）商誉减值准备

单位：元

被投资单位名称或形成商誉	期初余额	本期增加		本期减少		期末余额
		计提	其他	处置	其他	



的事项					
美特科技（苏州）有限公司	8,570,588.06				8,570,588.06
Suk kunststofftechnik GmbH	9,552,894.63				9,552,894.63
美律电子（上海）有限公司	454,304.97				454,304.97
福建源光电装有限公司	17,717,209.29				17,717,209.29
合计	36,294,996.95				36,294,996.95

#### 商誉所在资产组或资产组组合的相关信息

商誉系于以前年度及本年度非同一控制下企业合并形成。资产负债表日，公司对商誉进行了减值测试。商誉所涉及资产组的可回收金额按照资产组未来现金流量的现值及可变现净值确定。管理层依据宏观市场环境、历史经验及不同资产组所涉产品细分类别的发展阶段预测确定增长率及毛利率。根据所涉资产组不同，本年度在预测时使用的增长率为1.00%-29.00%，毛利率为2.50%-30.00%，折现率为10.42%-11.09%。主要资产组进行商誉减值测试使用的参数如下：

资产组名称	毛利率	增长率	折现率
昆山联滔电子有限公司	18.50%-20.42%	1.5.00%-2.02%	10.47%
深圳市科尔通实业有限公司	23.00%-24.00%	7.0%-8.4%	10.97%
立铠精密科技（盐城）有限公司	5.5%-6.2%	17.7%-20.0%	10.42%
深圳市华荣科技有限公司	2.5%	2%-2.2%	10.97%

说明商誉减值测试过程、关键参数（如预计未来现金流量现值时的预测期增长率、稳定期增长率、利润率、折现率、预测期等）及商誉减值损失的确认方法：

商誉减值测试的影响

其他说明：

## 20、长期待摊费用

单位：元

项目	期初余额	本期增加金额	本期摊销金额	其他减少金额	期末余额
房屋装修费	590,715,658.23	344,457,915.35	251,897,926.91		683,275,646.67
其他	142,300,064.19	128,953,020.08	143,615,201.22		127,637,883.05
合计	733,015,722.42	473,410,935.43	395,513,128.13		810,913,529.72

其他说明：

## 21、递延所得税资产/递延所得税负债

### （1）未经抵销的递延所得税资产

单位：元

项目	期末余额		期初余额	
	可抵扣暂时性差异	递延所得税资产	可抵扣暂时性差异	递延所得税资产
资产减值准备	657,614,145.51	120,807,667.80	334,568,858.40	63,227,661.81

内部交易未实现利润	547,139,157.01	83,055,862.59	357,420,408.97	65,112,209.21
可抵扣亏损	4,720,193,354.02	720,299,236.63	3,434,269,746.64	544,802,910.66
国外运营机构兑换差额	33,377,229.80	6,675,445.96	65,447,863.20	13,089,572.55
辞退福利	1,801,352.50	360,270.50		
未休假奖金	4,402,578.27	660,386.74	3,393,924.14	676,806.65
衍生金融工具的估值	26,587,015.00	3,988,052.25		
政府补助	632,820,537.44	100,039,648.41	489,494,362.59	87,213,362.00
股份支付	622,032,254.71	108,660,230.06	311,751,257.24	75,531,955.67
固定资产折旧税会差异	162,109,310.74	40,527,327.69		
使用权资产税会差异	11,834,392.38	1,822,697.69	15,546,560.82	2,009,028.77
其他	144,569,697.93	21,685,454.69	184,394,974.62	39,551,961.21
合计	7,564,481,025.31	1,208,582,281.01	5,196,287,956.62	891,215,468.53

## (2) 未经抵销的递延所得税负债

单位：元

项目	期末余额		期初余额	
	应纳税暂时性差异	递延所得税负债	应纳税暂时性差异	递延所得税负债
非同一控制企业合并资产评估增值	1,063,081,733.74	155,352,276.68	909,128,653.76	171,173,301.23
其他权益工具投资公允价值变动	347,049,284.20	52,057,392.63	191,890,689.53	28,783,603.43
固定资产加速折旧	7,762,570,628.34	1,174,529,672.69	6,009,902,532.36	905,906,182.00
政府拨付扶持款	14,271,238.70	2,140,685.81	14,658,934.73	2,198,840.21
衍生金融工具的估值	274,939,615.85	48,638,903.32	211,399,624.82	33,099,925.45
依权益法累计认列境外投资利益	852,318,046.60	170,463,609.32	646,292,642.90	129,258,528.58
预付退休金	6,459,206.85	1,291,841.37	5,447,475.80	1,089,495.16
备抵呆账超限数	668,823.45	133,764.69	677,356.60	135,471.32
其他	13,580,203.27	2,037,030.49	2,261,422.45	447,120.48
合计	10,334,938,781.00	1,606,645,177.00	7,991,659,332.95	1,272,092,467.86

## (3) 以抵销后净额列示的递延所得税资产或负债

单位：元

项目	递延所得税资产和负债期末互抵金额	抵销后递延所得税资产或负债期末余额	递延所得税资产和负债期初互抵金额	抵销后递延所得税资产或负债期初余额
递延所得税资产		1,208,582,281.01		891,215,468.53
递延所得税负债		1,606,645,177.00		1,272,092,467.86

## (4) 未确认递延所得税资产明细

单位：元

项目	期末余额	期初余额
----	------	------

## (5) 未确认递延所得税资产的可抵扣亏损将于以下年度到期

单位：元

年份	期末金额	期初金额	备注
----	------	------	----

其他说明：

## 22、其他非流动资产

单位：元

项目	期末余额			期初余额		
	账面余额	减值准备	账面价值	账面余额	减值准备	账面价值
预付设备款、工程款、土地款	1,663,116.05 9.58		1,663,116.05 9.58	1,893,831.96 2.00		1,893,831.96 2.00
预付退休金	6,459,206.83		6,459,206.83	5,447,475.82		5,447,475.82
其他	6,684,645.92		6,684,645.92	5,025,743.67		5,025,743.67
合计	1,676,259.91 2.33		1,676,259.91 2.33	1,904,305.18 1.49		1,904,305.18 1.49

其他说明：

## 23、短期借款

### (1) 短期借款分类

单位：元

项目	期末余额	期初余额
质押借款	1,284,267,389.38	5,928,221,439.02
抵押借款	294,954,654.15	41,391,259.41
保证借款	897,638,187.36	64,979,271.97
信用借款	12,435,039,438.04	5,885,043,367.59
合计	14,911,899,668.93	11,919,635,337.99

短期借款分类的说明：

### (2) 已逾期未偿还的短期借款情况

本期末已逾期未偿还的短期借款总额为 0.00 元，其中重要的已逾期未偿还的短期借款情况如下：

单位：元

借款单位	期末余额	借款利率	逾期时间	逾期利率
------	------	------	------	------

其他说明：

无

## 24、交易性金融负债

单位：元

项目	期末余额	期初余额
交易性金融负债	44,318,321.50	41,436.00
其中：		
发行的交易性债券	41,436.00	41,436.00

衍生金融负债	44,276,885.50	
其中：		
合计	44,318,321.50	41,436.00

其他说明：

## 25、应付票据

单位：元

种类	期末余额	期初余额
银行承兑汇票	515,054,217.52	234,500,590.93
合计	515,054,217.52	234,500,590.93

本期末已到期未支付的应付票据总额为 0.00 元。

## 26、应付账款

### (1) 应付账款列示

单位：元

项目	期末余额	期初余额
一年以内	49,695,071,669.97	45,255,253,965.04
一至二年	74,344,408.63	112,098,892.50
二至三年	9,178,439.03	38,693,846.52
三年以上	7,889,034.91	10,118,963.61
合计	49,786,483,552.54	45,416,165,667.67

### (2) 账龄超过 1 年的重要应付账款

单位：元

项目	期末余额	未偿还或结转的原因

其他说明：

## 27、合同负债

单位：元

项目	期末余额	期初余额
预收货款	501,765,453.24	268,506,246.98
合计	501,765,453.24	268,506,246.98

报告期内账面价值发生重大变动的金额和原因

单位：元

项目	变动金额	变动原因

## 28、应付职工薪酬

### (1) 应付职工薪酬列示

单位：元

项目	期初余额	本期增加	本期减少	期末余额
一、短期薪酬	2,057,292,973.63	19,887,069,854.47	19,602,318,684.83	2,342,044,143.27
二、离职后福利-设定提存计划	42,412,389.70	1,086,794,293.00	1,103,175,563.49	26,031,119.21
三、辞退福利	211,018.46	45,634,473.12	45,784,991.58	60,500.00
合计	2,099,916,381.79	21,019,498,620.59	20,751,279,239.90	2,368,135,762.48

## (2) 短期薪酬列示

单位：元

项目	期初余额	本期增加	本期减少	期末余额
1、工资、奖金、津贴和补贴	2,011,446,943.53	18,001,615,401.71	17,709,719,984.35	2,303,342,360.89
2、职工福利费	1,061,972.00	112,391,361.90	106,938,101.70	6,515,232.20
3、社会保险费	34,091,385.81	521,891,673.23	534,837,322.90	21,145,736.14
其中：医疗保险费	28,709,658.30	447,054,103.38	456,900,466.05	18,863,295.63
工伤保险费	2,635,942.92	35,769,002.12	37,072,778.73	1,332,166.31
生育保险费	2,745,784.59	39,068,567.73	40,864,078.12	950,274.20
4、住房公积金	5,723,968.80	299,408,299.69	300,106,036.40	5,026,232.09
5、工会经费和职工教育经费	1,430,031.74	20,908,576.88	19,333,264.16	3,005,344.46
6、其他短期薪酬	3,538,671.75	930,854,541.06	931,383,975.32	3,009,237.49
合计	2,057,292,973.63	19,887,069,854.47	19,602,318,684.83	2,342,044,143.27

## (3) 设定提存计划列示

单位：元

项目	期初余额	本期增加	本期减少	期末余额
1、基本养老保险	41,094,737.10	1,054,902,480.73	1,070,684,043.93	25,313,173.90
2、失业保险费	1,317,652.60	31,891,812.27	32,491,519.56	717,945.31
合计	42,412,389.70	1,086,794,293.00	1,103,175,563.49	26,031,119.21

其他说明：

## 29、应交税费

单位：元

项目	期末余额	期初余额
增值税	178,562,778.85	91,182,205.54
企业所得税	357,553,487.54	289,614,289.13
个人所得税	60,744,264.97	76,622,641.75
城市维护建设税	54,221,444.33	29,252,309.25
房产税	26,963,503.04	23,068,002.63
教育费附加	32,686,140.44	17,112,381.32

地方教育费附加	21,777,325.55	11,090,231.72
土地使用税	2,338,741.28	4,341,775.20
印花税	48,783,498.15	10,097,139.66
残保金	49,582,574.67	50,292,555.43
其他	8,171,415.10	13,366,064.65
合计	841,385,173.92	616,039,596.28

其他说明：

### 30、其他应付款

单位：元

项目	期末余额	期初余额
应付股利	15,089,486.78	
其他应付款	457,790,709.70	382,391,106.17
合计	472,880,196.48	382,391,106.17

#### (1) 应付利息

单位：元

项目	期末余额	期初余额
----	------	------

重要的已逾期未支付的利息情况：

单位：元

借款单位	逾期金额	逾期原因
------	------	------

其他说明：

#### (2) 应付股利

单位：元

项目	期末余额	期初余额
普通股股利	15,089,486.78	
合计	15,089,486.78	

其他说明，包括重要的超过1年未支付的应付股利，应披露未支付原因：

#### (3) 其他应付款

##### 1) 按款项性质列示其他应付款

单位：元

项目	期末余额	期初余额
1年以内	437,302,630.87	345,015,789.15
1-2年	3,828,361.57	17,196,648.52
2-3年	11,160,503.01	14,409,891.93
3年以上	5,499,214.25	5,768,776.57
合计	457,790,709.70	382,391,106.17

## 2) 账龄超过 1 年的重要其他应付款

单位：元

项目	期末余额	未偿还或结转的原因
----	------	-----------

其他说明：

## 31、一年内到期的非流动负债

单位：元

项目	期末余额	期初余额
一年内到期的长期借款	828,839,225.82	157,786,550.24
一年内到期的应付债券	224,130,860.43	
一年内到期的租赁负债	179,282,344.89	112,293,039.92
合计	1,232,252,431.14	270,079,590.16

其他说明：

## 32、其他流动负债

单位：元

项目	期末余额	期初余额
短期应付债券	3,840,115,068.49	1,607,038,444.45
应付退货款	38,288,770.18	21,715,597.38
委托借款		1,971,219,540.97
待转销项税	68,866,600.31	18,605,890.19
其他	9,766,686.26	4,843,599.88
合计	3,957,037,125.24	3,623,423,072.87

短期应付债券的增减变动：

单位：元

债券名称	面值	发行日期	债券期限	发行金额	期初余额	本期发行	按面值计提利息	溢折价摊销	本期偿还	期末余额
短期应付融资券		2021/10/22	270 天	800,000.00	804,733,333.34				804,733,333.34	
短期应付融资券		2021/11/17	90 天	400,000.00	401,265,000.00				401,265,000.00	
短期应付融资券		2021/11/25	90 天	400,000.00	401,040,111.11				401,040,111.11	
短期应付融资券		2022/4/24	178 天	800,000.00		800,000.00	10,363,555.56		810,363,555.56	
短期应付融资券		2022/5/25	180 天	500,000.00		500,000.00	5,500,000.00		505,500,000.00	
短期应付融资券		2022/5/30	178 天	500,000.00		500,000.00	5,315,277.78		505,315,277.78	

短期应付融资券		2022/6/15	270 天	1,000,000.00		1,000,000.00	12,953,424.66				1,012,953,424.66
短期应付融资券		2022/6/23	180 天	1,000,000.00		1,000,000.00	10,750,000.00		1,010,750.00		
短期应付融资券		2022/7/14	270 天	1,200,000.00		1,200,000.00	12,223,561.64				1,212,223,561.64
短期应付融资券		2022/7/21	270 天	800,000.00		800,000.00	7,633,972.60				807,633,972.60
短期应付融资券		2022/7/28	270 天	800,000.00		800,000.00	7,304,109.59				807,304,109.59
合计				8,200,000.00	1,607,038.44	6,600,000.00	72,043,901.83		4,438,967.27		3,840,115,068.49

其他说明：

### 33、长期借款

#### (1) 长期借款分类

单位：元

项目	期末余额	期初余额
质押借款	3,163,203,834.77	1,665,503,349.06
抵押借款	1,992,850,059.15	2,252,543,585.32
保证借款	791,766,506.32	72,759,492.87
信用借款	3,257,492,660.70	1,034,289,765.84
合计	9,205,313,060.94	5,025,096,193.09

长期借款分类的说明：

其他说明，包括利率区间：

### 34、应付债券

#### (1) 应付债券

单位：元

项目	期末余额	期初余额
可转换债券	2,689,623,546.98	2,805,785,000.04
合计	2,689,623,546.98	2,805,785,000.04

#### (2) 应付债券的增减变动（不包括划分为金融负债的优先股、永续债等其他金融工具）

单位：元

债券名称	面值	发行日期	债券期限	发行金额	期初余额	本期发行	按面值计提利息	溢折价摊销	本期偿还	债转股变动	其他变动	期末余额
------	----	------	------	------	------	------	---------	-------	------	-------	------	------



立讯转债	3,000,000.00	2020/11/3	6年	3,000,000.00	2,581,553.06		6,500,000.00	107,749,282.26	6,000,000.00	178,801.53		2,689,623,546.98
宣德可转债	230,100,000.00	2021/3/10	3年	230,100,000.00	224,231,933.79						-224,231,933.79	
合计				3,230,100,000.00	2,805,785,000.04		6,500,000.00	107,749,282.26	6,000,000.00	178,801.53	-224,231,933.79	2,689,623,546.98

### (3) 可转换公司债券的转股条件、转股时间说明

发行的立讯可转债转股期自可转债发行结束之日（2020年11月09日，即募集资金划至发行人账户之日）起满6个月后的第1个交易日起至可转债到期日止。（即2021年5月10日（因2021年5月09日为非交易日，故顺延至2021年5月10日）至2026年11月02日止（如遇法定节假日或休息日延至其后的第1个交易日；顺延期间付息款项不另计息））

### (4) 划分为金融负债的其他金融工具说明

期末发行在外的优先股、永续债等其他金融工具基本情况

期末发行在外的优先股、永续债等金融工具变动情况表

单位：元

发行在外的金融工具	期初		本期增加		本期减少		期末	
	数量	账面价值	数量	账面价值	数量	账面价值	数量	账面价值

其他金融工具划分为金融负债的依据说明

其他说明：

## 35、租赁负债

单位：元

项目	期末余额	期初余额
租赁付款额	863,481,119.65	336,593,292.75
未确认融资费用	-62,742,078.14	-21,499,809.20
合计	800,739,041.51	315,093,483.55

其他说明：

## 36、预计负债

单位：元

项目	期末余额	期初余额	形成原因
产品质量保证	682,513.39	923,738.96	
合计	682,513.39	923,738.96	

其他说明，包括重要预计负债的相关重要假设、估计说明：

## 37、递延收益

单位：元

项目	期初余额	本期增加	本期减少	期末余额	形成原因
政府补助	538,556,944.18	302,954,947.67	175,601,796.19	665,910,095.66	
合计	538,556,944.18	302,954,947.67	175,601,796.19	665,910,095.66	--

涉及政府补助的项目：

单位：元

负债项目	期初余额	本期新增补助金额	本期计入营业外收入金额	本期计入其他收益金额	本期冲减成本费用金额	其他变动	期末余额	与资产相关/与收益相关
技术改造、产业升级专项资金	527,588,880.88	302,954,947.67		175,058,201.59			655,485,626.96	与资产相关
土地返还款	10,968,063.30			543,594.60			10,424,468.70	与资产相关

其他说明：

## 38、其他非流动负债

单位：元

项目	期末余额	期初余额
其他	324,039.05	1,207,763.79
合计	324,039.05	1,207,763.79

其他说明：

## 39、股本

单位：元

	期初余额	本次变动增减(+、-)					期末余额
		发行新股	送股	公积金转股	其他	小计	
股份总数	7,050,485,477.00	49,419,433.00			3,737.00	49,423,170.00	7,099,908,647.00

其他说明：

本期股本增加 49,423,170.00 元，其中：股票期权激励对象自主行权股份 49,419,433 股，可转换公司债券转股 3,737 股，行权及转股后，股本增加至 7,099,908,647.00 股。

## 40、其他权益工具

(1) 期末发行在外的优先股、永续债等其他金融工具基本情况

(2) 期末发行在外的优先股、永续债等金融工具变动情况表

单位：元

发行在外	期初	本期增加	本期减少	期末
------	----	------	------	----

的金融工具	数量	账面价值	数量	账面价值	数量	账面价值	数量	账面价值
可转换债券		527,358,025.98				38,388.10		527,319,637.88
合计		527,358,025.98				38,388.10		527,319,637.88

其他权益工具本期增减变动情况、变动原因说明，以及相关会计处理的依据：

公司第四届董事会第十次会议审议通过《关于明确公开发行可转换公司债券具体方案的议案》，公司已于 2020 年 2 月 19 日收到中国证券监督管理委员会出具的《关于核准立讯精密工业股份有限公司公开发行可转换公司债券的批复》（证监许可〔2020〕247 号），核准公司向社会公开发行面值总额 300,000 万元可转换公司债券，期限 6 年。公司 300,000 万元可转换公司债券已于 2020 年 11 月 3 日在深圳证券交易所挂牌交易，债券简称“立讯转债”，债券代码“128136”。

其他说明：

#### 41、资本公积

单位：元

项目	期初余额	本期增加	本期减少	期末余额
资本溢价（股本溢价）	2,341,705,299.21	1,080,987,729.91		3,422,693,029.12
其他资本公积	377,989,982.46	473,288,787.62	621,344,937.46	229,933,832.62
合计	2,719,695,281.67	1,554,276,517.53	621,344,937.46	3,652,626,861.74

其他说明，包括本期增减变动情况、变动原因说明：

资本公积-股本溢价本期增加 1,080,987,729.91 元，其中股票期权行权增加 517,203,037.96 元，股票期权行权由其他资本公积转入 621,344,937.46 元，可转换公司债券转股形成资本公积增加 213,452.63 元，其他增加-57,773,698.14 元；

资本公积-其他资本公积本期增加系股份支付成本增加 473,288,787.62 元，减少系其他资本公积转入股本溢价。

#### 42、其他综合收益

单位：元

项目	期初余额	本期发生额					期末余额
		本期所得税前发生额	减：前期计入其他综合收益当期转入损益	减：前期计入其他综合收益当期转入留存收益	减：所得税费用	税后归属于母公司	
一、不能重分类进损益的其他综合收益	163,165,841.25	154,880,311.90			23,301,220.03	131,579,091.87	294,744,933.12
其他权益工具投资公允价值变动	163,165,841.25	154,880,311.90			23,301,220.03	131,579,091.87	294,744,933.12
二、将重分类进损	-198,967,3	516,330,667.60				555,680,695.67	356,713,383.13

益的其他综合收益	12.54						8.07	
外币财务报表折算差额	- 198,967.3 12.54	516,330.6 67.60				555,680.6 95.67	- 39,350.02 8.07	356,713.3 83.13
其他综合收益合计	- 35,801.47 1.29	671,210.9 79.50			23,301.22 0.03	687,259.7 87.54	- 39,350.02 8.07	651,458.3 16.25

其他说明，包括对现金流量套期损益的有效部分转为被套期项目初始确认金额调整：

#### 43、专项储备

单位：元

项目	期初余额	本期增加	本期减少	期末余额
安全生产费	1,018,784.75	5,435,469.87	4,359,375.01	2,094,879.61
合计	1,018,784.75	5,435,469.87	4,359,375.01	2,094,879.61

其他说明，包括本期增减变动情况、变动原因说明：

#### 44、盈余公积

单位：元

项目	期初余额	本期增加	本期减少	期末余额
法定盈余公积	985,161,506.61	135,911,192.22		1,121,072,698.83
合计	985,161,506.61	135,911,192.22		1,121,072,698.83

盈余公积说明，包括本期增减变动情况、变动原因说明：

#### 45、未分配利润

单位：元

项目	本期	上期
调整前上期末未分配利润	24,040,637,144.00	17,996,149,257.73
调整后期初未分配利润	24,040,637,144.00	17,996,149,257.73
加：本期归属于母公司所有者的净利润	9,163,104,849.54	7,070,520,386.57
减：提取法定盈余公积	135,911,192.22	252,093,708.88
应付普通股股利	779,270,547.26	773,891,489.58
其他	143,976.84	47,301.84
期末未分配利润	32,288,416,277.22	24,040,637,144.00

调整期初未分配利润明细：

- 1)、由于《企业会计准则》及其相关新规定进行追溯调整，影响期初未分配利润 0.00 元。
- 2)、由于会计政策变更，影响期初未分配利润 0.00 元。
- 3)、由于重大会计差错更正，影响期初未分配利润 0.00 元。
- 4)、由于同一控制导致的合并范围变更，影响期初未分配利润 0.00 元。
- 5)、其他调整合计影响期初未分配利润 0.00 元。

## 46、营业收入和营业成本

单位：元

项目	本期发生额		上期发生额	
	收入	成本	收入	成本
主营业务	211,943,848,653.92	186,111,713,122.60	152,257,625,983.60	133,514,500,539.03
其他业务	2,084,545,637.52	1,817,167,162.78	1,688,471,806.80	1,533,835,753.85
合计	214,028,394,291.44	187,928,880,285.38	153,946,097,790.40	135,048,336,292.88

经审计扣除非经常损益前后净利润孰低是否为负值

□是 否

与履约义务相关的信息：

无

与分摊至剩余履约义务的交易价格相关的信息：

本报告期末已签订合同、但尚未履行或尚未履行完毕的履约义务所对应的收入金额为 0.00 元，其中，元预计将于年度确认收入，元预计将于年度确认收入，元预计将于年度确认收入。

其他说明：

## 47、税金及附加

单位：元

项目	本期发生额	上期发生额
城市维护建设税	134,237,633.10	30,064,853.10
教育费附加	82,084,208.17	14,616,280.44
房产税	75,088,009.87	63,618,880.04
土地使用税	9,681,156.59	11,000,959.65
车船使用税	66,685.43	80,571.50
印花税	119,933,691.80	56,059,570.68
地方教育费附加	43,726,505.69	8,788,619.58
其他	11,507,549.02	9,582,322.15
合计	476,325,439.67	193,812,057.14

其他说明：

## 48、销售费用

单位：元

项目	本期发生额	上期发生额
职工薪酬	547,517,120.77	477,502,208.55
仓储费、租赁费	36,541,171.64	51,915,157.63
消耗品及杂项购置	31,804,228.22	47,560,953.11
业务招待费	25,994,673.80	23,190,907.73
折旧及摊销	14,527,746.62	8,650,043.25
差旅费	13,269,371.79	7,698,136.97
物料支出	10,789,563.43	7,816,183.12
交通费	5,306,607.96	5,702,963.14
咨询顾问费	7,002,044.68	16,189,368.41
办公费	1,558,957.69	1,720,255.18
其他	137,086,653.00	141,961,986.71

合计	831,398,139.60	789,908,163.80
----	----------------	----------------

其他说明：

#### 49、管理费用

单位：元

项目	本期发生额	上期发生额
人员薪酬	2,752,635,462.67	2,040,701,402.50
折旧、摊销费	780,606,889.02	636,539,244.20
物料及消耗	613,926,759.41	303,188,844.16
办公费	194,254,096.88	187,814,810.66
修理费、杂项购置	182,254,970.23	103,842,977.48
水电费	70,926,413.34	59,194,407.97
租赁费	65,448,985.07	54,750,988.28
差旅、交通费	39,010,434.62	29,058,122.92
其他费用	376,604,074.11	326,817,985.33
合计	5,075,668,085.35	3,741,908,783.50

其他说明：

#### 50、研发费用

单位：元

项目	本期发生额	上期发生额
人员薪酬	4,296,689,104.43	3,240,607,062.66
模具及材料费	1,659,569,732.34	1,372,424,795.60
折旧、摊销费	894,098,153.77	553,276,292.48
消耗用品及其他杂项	564,831,528.23	503,901,794.70
修理及检测	341,779,541.87	380,055,319.93
劳务费	225,595,394.86	119,031,894.75
水电费	132,921,844.25	81,400,086.54
租赁费	64,081,121.07	61,161,176.98
交通及差旅费	35,267,611.83	31,528,985.33
商业保险	3,153,481.73	2,078,437.06
其他费用	229,051,431.83	296,834,556.71
合计	8,447,038,946.21	6,642,300,402.74

其他说明：

#### 51、财务费用

单位：元

项目	本期发生额	上期发生额
利息费用	1,038,070,641.24	656,411,767.86
其中：租赁负债利息费用	44,537,265.44	30,548,145.32
减：利息收入	504,344,274.59	361,773,700.27
汇兑损益	337,513,015.17	225,950,789.85
其他	11,481,756.95	34,077,016.61
合计	882,721,138.77	554,665,874.05

其他说明：

## 52、其他收益

单位：元

产生其他收益的来源	本期发生额	上期发生额
财政奖励、补贴、扶持资金	194,187,224.32	432,884,582.96
出口奖励款	44,911,446.82	95,287,694.56
税收返还款	120,151,750.10	117,703,573.64
技术改造、产业升级专项资金	175,058,201.59	85,648,103.23
企业发展扶持资金	25,189,490.01	76,001,699.27
研发补助款	5,870,199.99	6,807,292.00
稳岗补贴	19,791,620.85	23,714,082.26
专利补助	842,000.00	1,177,400.00
土地返还款	543,594.60	543,594.60
其他	15,748,735.62	13,774,142.85
合计	602,294,263.90	853,542,165.37

## 53、投资收益

单位：元

项目	本期发生额	上期发生额
权益法核算的长期股权投资收益	794,759,492.42	29,737,321.95
处置长期股权投资产生的投资收益	22,800,675.95	581,347.34
处置交易性金融资产取得的投资收益	525,062,938.11	706,688,280.62
其他权益工具投资在持有期间取得的股利收入	212,413.30	
丧失控制权后，剩余股权按公允价值重新计量产生的利得		583,884.90
处置构成业务的处置组产生的投资收益		15,975,338.43
以摊余成本计量的金融资产终止确认收益	-400,156,146.02	-171,521,013.80
理财收益	55,598,985.01	107,341,490.30
合计	998,278,358.77	689,386,649.74

其他说明：

## 54、公允价值变动收益

单位：元

产生公允价值变动收益的来源	本期发生额	上期发生额
交易性金融资产	13,625,720.11	-115,737,751.66
其中：衍生金融工具产生的公允价值变动收益	13,625,720.11	-115,737,751.66
合计	13,625,720.11	-115,737,751.66

其他说明：

## 55、信用减值损失

单位：元

项目	本期发生额	上期发生额
----	-------	-------

其他应收款坏账损失	-941,685.43	-2,046,557.86
应收票据坏账损失	-297,668.79	-3,247.78
应收账款坏账损失	-45,942,584.71	-24,825,699.05
合计	-47,181,938.93	-26,875,504.69

其他说明：

## 56、资产减值损失

单位：元

项目	本期发生额	上期发生额
二、存货跌价损失及合同履约成本减值损失	-613,236,634.12	-158,892,591.11
五、固定资产减值损失	-233,585,496.93	-3,897,744.01
合计	-846,822,131.05	-162,790,335.12

其他说明：

## 57、资产处置收益

单位：元

资产处置收益的来源	本期发生额	上期发生额
固定资产处置损失	44,833,504.83	-45,249,998.44
无形资产处置损失	-10,551.92	-16,594.21
使用权资产处置收益	3,108,576.72	

## 58、营业外收入

单位：元

项目	本期发生额	上期发生额	计入当期非经常性损益的金额
违约赔偿收入	16,376,930.09	1,860,909.33	16,376,930.09
资产报废收入	5,538,035.76	1,339,094.50	5,538,035.76
保险赔偿收入		622,245.83	
其他	12,397,333.89	17,274,286.94	12,397,333.89
合计	34,312,299.74	21,096,536.60	34,312,299.74

计入当期损益的政府补助：

单位：元

补助项目	发放主体	发放原因	性质类型	补贴是否影响当年盈亏	是否特殊补贴	本期发生金额	上期发生金额	与资产相关/与收益相关

其他说明：

## 59、营业外支出

单位：元

项目	本期发生额	上期发生额	计入当期非经常性损益的金额
对外捐赠	1,279,333.00	1,573,490.75	1,279,333.00



资产报废损失	13,071,784.99	19,504,908.68	13,071,784.99
赔偿金、违约金及罚款支出	6,424,974.87	17,481,196.86	6,424,974.87
其他	10,029,281.47	7,112,837.76	10,029,281.47
合计	30,805,374.33	45,672,434.05	30,805,374.33

其他说明：

## 60、所得税费用

### (1) 所得税费用表

单位：元

项目	本期发生额	上期发生额
当期所得税费用	657,866,108.46	607,416,066.01
递延所得税费用	9,452,096.88	-285,177,422.37
合计	667,318,205.34	322,238,643.64

### (2) 会计利润与所得税费用调整过程

单位：元

项目	本期发生额
利润总额	11,157,994,984.30
按法定/适用税率计算的所得税费用	1,673,699,247.65
子公司适用不同税率的影响	-77,877,002.82
调整以前期间所得税的影响	9,002,683.75
非应税收入的影响	-33,677,472.97
不可抵扣的成本、费用和损失的影响	18,127,989.80
使用前期未确认递延所得税资产的可抵扣亏损的影响	-137,784,091.60
本期未确认递延所得税资产的可抵扣暂时性差异或可抵扣亏损的影响	199,368,193.99
税率调整导致期初递延所得税资产/负债余额的变化	19,976,797.47
研发费用加计扣除（以负数填列）	-832,780,768.26
股票期权行权差异	-158,078,372.20
残疾人费用加计扣除	-6,613,441.45
其他	-6,045,558.02
所得税费用	667,318,205.34

其他说明：

## 61、其他综合收益

详见附注七（42）其他综合收益。

## 62、现金流量表项目

### (1) 收到的其他与经营活动有关的现金

单位：元

项目	本期发生额	上期发生额
----	-------	-------

专项补贴、补助款	729,647,415.38	941,612,664.44
租赁收入	30,878,939.74	83,010,927.51
利息收入	504,344,274.59	361,773,700.27
营业外收入	28,383,594.53	19,499,157.07
收回往来款、代垫款	1,388,046,955.47	1,240,625,072.70
合计	2,681,301,179.71	2,646,521,521.99

收到的其他与经营活动有关的现金说明：

## (2) 支付的其他与经营活动有关的现金

单位：元

项目	本期发生额	上期发生额
销售费用支出	263,930,838.26	272,687,431.13
管理费用支出	1,414,021,613.64	836,627,173.21
研发支出	984,376,384.20	983,858,805.26
营业外支出	17,733,589.34	9,538,603.31
企业间往来	1,234,314,047.35	239,332,761.28
手续费	11,481,756.95	34,077,016.62
转为受限资金	1,000,000,000.00	
其他		14,883,864.59
合计	4,925,858,229.74	2,391,005,655.40

支付的其他与经营活动有关的现金说明：

## (3) 收到的其他与投资活动有关的现金

单位：元

项目	本期发生额	上期发生额
取得子公司收到的现金净额		4,665,590,364.12
受限资金转回	715,017,358.71	
收回供应商借款	30,000,000.00	
合计	745,017,358.71	4,665,590,364.12

收到的其他与投资活动有关的现金说明：

## (4) 支付的其他与投资活动有关的现金

单位：元

项目	本期发生额	上期发生额
转为受限资金	427,650,270.00	
股权交易所所得税		371,929,911.39
供应商借款		30,000,000.00
处置子公司支付的现金净额	385,253.59	
其他		1,208,914.50
合计	428,035,523.59	403,138,825.89

支付的其他与投资活动有关的现金说明：

## (5) 收到的其他与筹资活动有关的现金

单位：元

项目	本期发生额	上期发生额
----	-------	-------

短期融资券	6,600,000,000.00	3,799,202,739.72
可转换债券		228,949,500.00
代收股东减持股票的税款	921,511,778.98	671,813,299.36
其他	5,960,996.25	5,965,056.90
合计	7,527,472,775.23	4,705,930,595.98

收到的其他与筹资活动有关的现金说明：

### (6) 支付的其他与筹资活动有关的现金

单位：元

项目	本期发生额	上期发生额
短期融资券	4,400,000,000.00	2,700,000,000.00
归还少数股东借款	1,953,239,500.00	
代付股东减持股票的税款	921,511,778.98	671,813,299.36
转为受限资金	700,123,698.63	
租赁费	159,062,113.35	82,320,708.73
融资手续费	4,184,658.23	7,388,317.66
合计	8,138,121,749.19	3,461,522,325.75

支付的其他与筹资活动有关的现金说明：

## 63、现金流量表补充资料

### (1) 现金流量表补充资料

单位：元

补充资料	本期金额	上期金额
1. 将净利润调节为经营活动现金流量		
净利润	10,490,676,778.96	7,820,610,306.19
加：资产减值准备	894,004,069.98	189,665,839.81
固定资产折旧、油气资产折耗、生产性生物资产折旧	7,233,705,585.39	4,822,202,794.73
使用权资产折旧	168,866,435.84	105,949,651.47
无形资产摊销	170,869,522.76	119,810,187.02
长期待摊费用摊销	395,513,128.13	246,064,358.16
处置固定资产、无形资产和其他长期资产的损失（收益以“－”号填列）	-47,931,529.63	45,266,592.65
固定资产报废损失（收益以“－”号填列）	7,533,749.23	18,165,814.18
公允价值变动损失（收益以“－”号填列）	-13,625,720.11	115,737,751.66
财务费用（收益以“－”号填列）	1,038,070,641.24	656,411,767.86
投资损失（收益以“－”号填列）	-998,278,358.77	-689,386,649.74
递延所得税资产减少（增加以“－”号填列）	-316,866,043.97	-365,926,458.23
递延所得税负债增加（减少以	326,646,031.03	306,000,254.91

“—”号填列)		
存货的减少(增加以“—”号填列)	-15,791,020,357.63	-5,400,711,336.99
经营性应收项目的减少(增加以“—”号填列)	6,415,757,847.29	-13,885,780,461.98
经营性应付项目的增加(减少以“—”号填列)	2,753,688,539.60	13,180,686,505.30
其他		
经营活动产生的现金流量净额	12,727,610,319.34	7,284,766,917.00
2. 不涉及现金收支的重大投资和筹资活动		
债务转为资本		
一年内到期的可转换公司债券		
融资租入固定资产		
3. 现金及现金等价物净变动情况:		
现金的期末余额	17,312,418,429.51	8,921,536,728.08
减: 现金的期初余额	8,921,536,728.08	10,464,804,451.34
加: 现金等价物的期末余额		
减: 现金等价物的期初余额		
现金及现金等价物净增加额	8,390,881,701.43	-1,543,267,723.26

## (2) 本期支付的取得子公司的现金净额

单位: 元

	金额
本期发生的企业合并于本期支付的现金或现金等价物	1,166,251,440.00
其中:	
汇聚科技有限公司	900,157,440.00
达创精密智造(昆山)有限公司	10,000.00
深圳市华荣科技有限公司	266,084,000.00
减: 购买日子公司持有的现金及现金等价物	204,435,212.85
其中:	
汇聚科技有限公司	178,633,596.51
深圳市华荣科技有限公司	25,801,616.34
其中:	
取得子公司支付的现金净额	961,816,227.15

其他说明:

由于处置子公司收到的现金小于该公司持有的现金及现金等价物, 故将负数金额重分类到支付的其他与投资活动有关的现金。

## (3) 本期收到的处置子公司的现金净额

单位: 元

	金额
本期处置子公司于本期收到的现金或现金等价物	180,111.14

其中:	
Suk Plastic 罗马尼亚	180,111.14
减: 丧失控制权日子公司持有的现金及现金等价物	565,364.73
其中:	
Suk Plastic 罗马尼亚	565,364.73
其中:	
处置子公司收到的现金净额	-385,253.59

其他说明:

由于处置子公司收到的现金小于该公司持有的现金及现金等价物, 故将负数金额重分类到支付的其他与投资活动有关的现金。

#### (4) 现金和现金等价物的构成

单位: 元

项目	期末余额	期初余额
一、现金	17,312,418,429.51	8,921,536,728.08
其中: 库存现金	1,236,553.93	323,716.04
可随时用于支付的银行存款	17,311,181,875.58	8,921,213,012.04
三、期末现金及现金等价物余额	17,312,418,429.51	8,921,536,728.08

其他说明:

#### 64、所有权或使用权受到限制的资产

单位: 元

项目	期末账面价值	受限原因
货币资金	2,054,791,011.90	因开立票据、信用证而受限
应收票据	469,338,331.89	应收票据质押融资
固定资产	1,596,425,969.25	固定资产抵押融资
无形资产	547,767,902.77	土地使用权质押融资
应收账款	1,049,804,176.80	应收账款质押融资
股权投资	5,781,943,543.70	股权质押融资
交易性金融资产	60,000,000.00	交易性金融资产质押融资
合计	11,560,070,936.31	

其他说明:

#### 65、外币货币性项目

##### (1) 外币货币性项目

单位: 元

项目	期末外币余额	折算汇率	期末折算人民币余额
货币资金			8,024,778,166.97
其中: 美元	1,001,337,256.38	6.9646	6,973,913,455.75
欧元	5,213,545.53	7.4229	38,699,627.11
港币	48,187,552.88	0.8933	43,044,495.36

日元	171,810,767.41	0.0524	8,995,668.16
台币	3,532,599,463.00	0.2273	802,959,857.94
越南币	336,245,097,225.04	0.0003	99,360,426.23
韩元	2,032,258,022.81	0.0055	11,224,161.06
英磅	122,213.29	8.3941	1,025,870.57
印度卢比	476,407,155.02	0.0842	40,103,954.31
新币	1,051,619.78	5.1831	5,450,650.48
应收账款			18,297,167,418.98
其中：美元	2,542,999,667.96	6.9646	17,710,975,487.44
欧元	113,457.84	7.4229	842,186.20
港币	301,587,575.46	0.8933	269,399,133.53
日元	19,813,065.05	0.0524	1,037,372.46
台币	1,257,678,913.51	0.2273	285,870,417.04
越南币	98,260,997,563.45	0.0003	29,036,124.78
韩元	832,699.62	0.0055	4,599.00
英磅	250.00	8.3941	2,098.53
长期借款			1,119,481,616.38
其中：美元	100,000,000.00	6.9646	696,460,000.00
欧元			
港币	32,444,444.32	0.8933	28,981,648.78
台币	1,434,731,364.01	0.2273	326,114,439.04
越南币	229,866,424,906.94	0.0003	67,925,528.56
其他应收款			211,772,380.15
其中：美元	10,416,412.04	6.9646	72,546,143.27
欧元	1,300.00	7.4229	9,649.77
港元	4,302,163.03	0.8933	3,842,993.17
日元	14,481,256.16	0.0524	758,209.61
台币	577,333,102.24	0.2273	131,227,814.14
越南币	6,981,163,045.69	0.0003	2,062,933.68
韩元	95,137,620.86	0.0055	525,445.08
英磅	1,015.00	8.3941	8,520.01
印度卢比	9,392,627.94	0.0842	790,671.42
短期借款			2,254,776,236.03
其中：美元	130,697,482.01	6.9646	910,255,683.21
港元	60,565,066.72	0.8933	54,100,957.15
台币	2,888,726,511.00	0.2273	656,607,535.95
越南币	2,144,880,066,734.35	0.0003	633,812,059.72
应付账款			27,400,909,629.02
其中：美元	3,679,662,314.25	6.9646	25,627,376,153.81
欧元	1,199,889.73	7.4229	8,906,661.47
港元	125,576,008.58	0.8933	112,173,281.18
日元	109,545,506.13	0.0524	5,735,583.61
台币	2,888,846,223.58	0.2273	656,634,746.62
越南币	3,310,039,960,372.25	0.0003	978,116,808.29
韩元	140,552,120.22	0.0055	776,269.36
英磅	2,009.00	8.3941	16,863.75
印度卢比	132,730,588.38	0.0842	11,173,260.93
其他应付款			300,420,511.81
其中：美元	9,399,255.09	6.9646	65,462,051.99
港元	31,923,186.52	0.8933	28,516,024.82

日元	8,411,806.03	0.0524	440,425.34
台币	874,416,628.99	0.2273	198,754,899.77
越南币	21,351,772,825.72	0.0003	6,309,448.87
英镑	108,760.00	8.3941	912,942.32
印度卢比	293,641.01	0.0842	24,718.70

其他说明：

(2) 境外经营实体说明，包括对于重要的境外经营实体，应披露其境外主要经营地、记账本位币及选择依据，记账本位币发生变化的还应披露原因。

适用 不适用

重要的境外经营实体名称	主要经营地	记账本位币	记账本位币选择依据	记账本位币是否发生变化
立讯精密（越南）有限公司	越南	越南盾	注册地所在国家的法定货币	否
立讯精密（云中）有限公司	越南	越南盾	注册地所在国家的法定货币	否
立讯精密（义安）有限公司	越南	越南盾	注册地所在国家的法定货币	否

## 66、政府补助

### (1) 政府补助基本情况

单位：元

种类	金额	列报项目	计入当期损益的金额
技术改造、产业升级专项资金	655,485,626.97	递延收益	175,058,201.59
土地返还款	10,424,468.70	递延收益	543,594.60
财政奖励、补贴、扶持资金	194,187,224.32	其他收益	194,187,224.32
出口奖励款	44,911,446.82	其他收益	44,911,446.82
税收返还款	120,151,750.10	其他收益	120,151,750.10
企业发展扶持资金	25,189,490.01	其他收益	25,189,490.01
研发补助款	5,870,199.99	其他收益	5,870,199.99
稳岗补贴	19,791,620.85	其他收益	19,791,620.85
专利补助	842,000.00	其他收益	842,000.00
其他	15,748,735.62	其他收益	15,748,735.62

### (2) 政府补助退回情况

适用 不适用

其他说明：

## 67、其他

无

## 八、合并范围的变更

### 1、非同一控制下企业合并

#### (1) 本期发生的非同一控制下企业合并

单位：元

被购买方名称	股权取得时点	股权取得成本	股权取得比例	股权取得方式	购买日	购买日的确定依据	购买日至期末被购买方的收入	购买日至期末被购买方的净利润
汇聚科技有限公司	2022年03月25日	900,157,440.00	70.92%	现金收购	2022年03月25日	取得控制权	4,623,757,734.84	151,274,015.05
深圳市华荣科技有限公司	2022年04月21日	266,084,000.00	76.02%	现金收购	2023年04月21日	取得控制权	2,426,984,556.96	-5,881,980.02

其他说明：

#### (2) 合并成本及商誉

单位：元

合并成本	汇聚科技有限公司	深圳市华荣科技有限公司
--现金	900,157,440.00	266,084,000.00
--非现金资产的公允价值		
--发行或承担的债务的公允价值		
--发行的权益性证券的公允价值		
--或有对价的公允价值		
--购买日之前持有的股权于购买日的公允价值		
--其他		-10,622.26
合并成本合计	900,157,440.00	266,073,377.74
减：取得的可辨认净资产公允价值份额	724,488,382.98	109,059,753.24
商誉/合并成本小于取得的可辨认净资产公允价值份额的金额	175,669,057.02	157,013,624.50

合并成本公允价值的确定方法、或有对价及其变动的说明：

“其他”为一揽子交易中全资收购的深圳市三和荣宇技术有限公司（简称：三和荣宇）除对华荣科技长期股权投资科目以外的其他净资产，旨在取得三和荣宇对华荣科技 7.168%的股权。

大额商誉形成的主要原因：

其他说明：

#### (3) 被购买方于购买日可辨认资产、负债

单位：元

	汇聚科技有限公司	深圳市华荣科技有限公司



	购买日公允价值	购买日账面价值	购买日公允价值	购买日账面价值
资产：	2,688,813,576.37	2,274,493,260.48	1,144,497,110.25	1,124,715,211.29
货币资金	183,285,688.90	183,285,688.90	25,792,868.85	25,792,868.85
应收款项	794,302,721.04	794,302,721.04	478,729,566.45	478,729,566.45
存货	545,384,926.94	545,384,926.94	126,552,977.25	126,168,458.94
固定资产	721,375,445.09	491,994,613.13	229,476,190.95	216,197,846.25
无形资产	261,642,422.38	76,702,938.45	64,697,562.83	58,578,526.88
预付款项	16,503,852.27	16,503,852.27	2,641,904.56	2,641,904.56
其他资产	166,318,519.75	166,318,519.75	216,606,039.36	216,606,039.36
负债：	1,658,493,449.95	1,658,493,449.95	1,001,042,736.32	998,075,451.48
借款	867,342,359.14	867,342,359.14	161,071,049.85	161,071,049.85
应付款项	606,469,411.07	606,469,411.07	567,683,300.18	567,683,300.18
递延所得税负债	453,913.46	453,913.46	2,967,284.84	
其他应付款项	33,802,529.72	33,802,529.72	4,715,632.24	4,715,632.24
其他负债	150,425,236.56	150,425,236.56	264,605,469.21	264,605,469.21
净资产	1,030,320,126.42	615,999,810.53	143,454,373.93	126,639,759.81
减：少数股东权益	305,831,743.44	179,132,744.90	34,394,620.69	30,363,148.81
取得的净资产	724,488,382.98	436,867,065.63	109,059,753.24	96,276,611.00

可辨认资产、负债公允价值的确定方法：

企业合并中承担的被购买方的或有负债：

其他说明：

(4) 购买日之前持有的股权按照公允价值重新计量产生的利得或损失

是否存在通过多次交易分步实现企业合并并且在报告期内取得控制权的交易

是 否

(5) 购买日或合并当期期末无法合理确定合并对价或被购买方可辨认资产、负债公允价值的相关说明

(6) 其他说明

## 2、同一控制下企业合并

(1) 本期发生的同一控制下企业合并

单位：元

被合并方名称	企业合并中取得的	构成同一控制下企	合并日	合并日的确定依据	合并当期期初至合	合并当期期初至合	比较期间被合并方	比较期间被合并方
--------	----------	----------	-----	----------	----------	----------	----------	----------

	权益比例	业合并的依据			并日被合并方的收入	并日被合并方的净利润	的收入	的净利润
达创精密智造（昆山）有限公司	100.00%	同受最终控制人控制	2022年03月25日	取得控制权				

其他说明：

## （2）合并成本

单位：元

合并成本	达创精密智造（昆山）有限公司
--现金	10,000.00
--非现金资产的账面价值	
--发行或承担的债务的账面价值	
--发行的权益性证券的面值	
--或有对价	

或有对价及其变动的说明：

其他说明：

## （3）合并日被合并方资产、负债的账面价值

单位：元

	达创精密智造（昆山）有限公司	
	合并日	上期期末
资产：	9,984,313.60	
货币资金		
应收款项		
存货		
固定资产		
无形资产		
在建工程	9,984,313.60	
负债：	9,984,313.60	
借款		
应付款项	9,984,313.60	
净资产		
减：少数股东权益		
取得的净资产		

企业合并中承担的被合并方的或有负债：

其他说明：

## 3、反向购买

交易基本信息、交易构成反向购买的依据、上市公司保留的资产、负债是否构成业务及其依据、合并成本的确定、按照

权益性交易处理时调整权益的金额及其计算：

#### 4、处置子公司

是否存在单次处置对子公司投资即丧失控制权的情形

是 否

单位：元

子公司名称	股权处置价款	股权处置比例	股权处置方式	丧失控制权的时点	丧失控制权时点的确定依据	处置价款与处置投资对应的合并财务报表层面享有该子公司净资产份额的差额	丧失控制权之日剩余股权的比例	丧失控制权之日剩余股权的账面价值	丧失控制权之日剩余股权的公允价值	按照公允价值重新计量剩余股权产生的利得或损失	丧失控制权之日剩余股权公允价值的确定方法及主要假设	与原子公司股权投资相关的其他综合收益转入投资损益的金额
Suk Plastic 罗马尼亚	180,111.14	100.00%	出售	2022年01月01日	股权变更	22,800,675.95						

其他说明：

是否存在通过多次交易分步处置对子公司投资且在本期丧失控制权的情形

是 否

#### 5、其他原因的合并范围变动

说明其他原因导致的合并范围变动（如，新设子公司、清算子公司等）及其相关情况：

2022 年公司新设子公司导致合并范围变动如下：

公司名称	成立日期
汇聚服务器科技有限公司	2022/4/26
达创精密智造（东莞）有限公司	2022/2/18
LUXSHARE PRECISION SINGAPORE PTE. LTD.	2022/2/25
立讯精密工业（合肥）有限公司	2022/6/16
立讯精密工业（湖北）有限公司	2022/1/6
立讯汽车技术（上海）有限公司	2022/6/9
立讯精密工业（芜湖）有限公司	2022/1/28

立讯新能源（安徽）有限公司	2022/4/20
立讯电子服务（浙江）有限公司	2022/7/13
立讯热传科技（惠州）有限公司	2022/2/25
汕头立讯技术有限公司	2022/6/16
丰顺立讯智造有限公司	2022/5/31
立讯精密工业（明光）有限公司	2022/8/10
嘉善立讯企业管理服务合伙企业（有限合伙）	2022/7/18
嘉善立讯智能装备有限责任公司	2022/12/9
汇聚达创信息（上海）有限公司	2022/7/26
立森精密科技（昆山）有限公司	2022/6/1
立铠精密科技（昆山）有限公司	2022/11/1
宣德智能股份有限公司	2022/3/29

2022 年公司无注销子公司导致的合并范围变动。

## 6、其他

## 九、在其他主体中的权益

### 1、在子公司中的权益

#### (1) 企业集团的构成

子公司名称	主要经营地	注册地	业务性质	持股比例		取得方式
				直接	间接	
立讯精密科技有限公司	香港	香港	投资咨询	100.00%		设立
台湾立讯精密有限公司	台湾	台湾	行销业务		100.00%	设立
LuxshareICT, inc (美国)	美国	美国	行销业务		100.00%	设立
立讯精密工业欧洲有限公司	英国	英国	行销业务		100.00%	设立
LUXSHAREICT INTERNATIONAL B.V.	荷兰	荷兰	行销业务		100.00%	设立
立讯精密有限公司	香港	香港	往来贸易	100.00%		设立
云鼎科技有限公司	香港	香港	投资咨询		100.00%	设立
湖州久鼎电子有限公司	湖州	湖州	加工制造		100.00%	非同一控制下企业合并
LUXSHAREICT 株式会社（日本）	日本	日本	行销业务		80.00%	设立
Korea LuxshareICT	韩国	韩国	行销业务		100.00%	设立

Co., Ltd						
立讯印度有限公司	印度	钦奈	加工制造		100.00%	设立
立讯精密投资有限公司	香港	香港	投资咨询		100.00%	设立
香港立芯科技有限公司	香港	香港	投资咨询		100.00%	设立
立讯联滔（印度）有限公司	印度	印度	加工制造		100.00%	设立
汇聚科技有限公司	香港	香港	投资咨询		70.95%	非同一控制下企业合并
华迅电缆有限公司	BVI	BVI	投资咨询		70.95%	非同一控制下企业合并
领先工业国际有限公司	香港	香港	往来贸易		70.95%	非同一控制下企业合并
华迅工业苏州有限公司	苏州	苏州	加工制造		70.95%	非同一控制下企业合并
华迅香港有限公司	香港	香港	投资咨询		70.95%	非同一控制下企业合并
领迅电线工业（上海）有限公司	上海	上海	加工制造		67.40%	非同一控制下企业合并
豪和制造有限公司	香港	香港	投资咨询		70.95%	非同一控制下企业合并
豪和（昆山）电子材料有限公司	昆山	昆山	加工制造		70.95%	非同一控制下企业合并
昆山市德勤机械有限公司	昆山	昆山	加工制造		70.95%	非同一控制下企业合并
Time Interconnect Inverstment Linted	BVI	BVI	投资咨询		70.95%	非同一控制下企业合并
汇聚工业（香港）有限公司	香港	香港	投资咨询		70.95%	非同一控制下企业合并
汇聚科技（惠州）有限公司	惠州	惠州	加工制造		70.95%	非同一控制下企业合并
汇聚工业有限公司	香港	香港	往来贸易		70.95%	非同一控制下企业合并
汇聚线束科技有限公司	香港	香港	往来贸易		70.95%	非同一控制下企业合并
惠州创享科技有限公司	惠州	惠州	加工制造		70.95%	非同一控制下企业合并
辉炬机器人科技（上海）有限公司	上海	上海	加工制造		70.95%	非同一控制下企业合并
汇智软件科技（惠州）有限公司	惠州	惠州	加工制造		70.95%	非同一控制下企业合并
汇聚线束科技（惠州）有限公司	惠州	惠州	加工制造		70.95%	非同一控制下企业合并
汇聚服务器科技有限公司	香港	香港	往来贸易		70.95%	非同一控制下企业合并
达创精密智造（东莞）有限公司	东莞	东莞	加工制造		70.95%	设立

达创精密智造（昆山）有限公司	昆山	昆山	加工制造		70.95%	非同一控制下企业合并
汇聚达创信息（上海）有限公司	上海	上海	加工制造		70.95%	设立
新加坡立讯有限公司	新加坡	新加坡	行销业务		100.00%	设立
ICT-LANTO LIMITED(HK)	香港	香港	往来贸易	100.00%		非同一控制下企业合并
宣德科技股份有限公司	台湾	台湾	加工制造		31.47%	非同一控制下企业合并
城堡岩石股份有限公司	台湾	新北市	加工制造		12.59%	非同一控制下企业合并
Cyber Acoustics, LLC(USA)	台湾	台湾	加工制造		22.03%	非同一控制下企业合并
Caldigit Holding Limited	台湾	台湾	加工制造		12.59%	非同一控制下企业合并
台桥投资股份有限公司	台湾	台湾	投资咨询		31.47%	非同一控制下企业合并
台翰精密股份有限公司	台湾	台湾	加工制造		9.22%	非同一控制下企业合并
立讯精密（越南）有限公司	越南	越南	加工制造		100.00%	设立
立讯精密（云中）有限公司	越南	越南	加工制造		100.00%	设立
立讯精密（义安）有限公司	越南	越南	加工制造		100.00%	设立
立讯精密工业（昆山）有限公司	昆山	昆山	加工制造	100.00%		设立
昆山立讯精密模具有限公司	昆山	昆山	加工制造		100.00%	设立
立讯精密工业（保定）有限公司	保定	保定	加工制造		100.00%	设立
宣城立讯精密工业有限公司	安徽	宣城	加工制造		100.00%	设立
立讯电气（上海）有限公司	上海	上海	加工制造		88.00%	设立
立讯精密工业（江苏）有限公司	溧阳	溧阳	加工制造		100.00%	设立
立讯精密工业（盐城）有限公司	盐城	盐城	加工制造		100.00%	设立
立讯精密工业（合肥）有限公司	合肥	合肥	加工制造		100.00%	设立
立讯精密工业（湖北）有限公司	麻城	麻城	加工制造		100.00%	设立
立讯汽车技术（上海）有限公司	上海	上海	加工制造		90.00%	设立

立讯精密工业(芜湖)有限公司	芜湖	芜湖	加工制造		100.00%	设立
昆山联滔电子有限公司	昆山	昆山	加工制造		100.00%	非同一控制下企业合并
亳州联滔电子有限公司	亳州	亳州	加工制造		100.00%	非同一控制下企业合并
亳州讯滔电子有限公司	亳州	亳州	加工制造		100.00%	设立
遂宁立讯精密工业有限公司	遂宁	遂宁	加工制造		100.00%	设立
美特科技(苏州)有限公司	苏州	苏州	加工制造		51.00%	非同一控制下企业合并
北京立讯声学技术有限公司	北京	北京	加工制造		100.00%	设立
山西立讯精密工业有限公司	长治	长治	加工制造		100.00%	设立
长治立讯精密工业有限公司	长治	长治	加工制造		100.00%	设立
苏州联滔电子有限公司	苏州	苏州	加工制造		100.00%	设立
万安协讯电子有限公司	万安	万安	加工制造		100.00%	设立
协讯电子(吉安)有限公司	吉安	吉安	加工制造		100.00%	同一控制下企业合并
博硕科技(江西)有限公司	吉安	吉安	加工制造		100.00%	设立
永新县博硕电子有限公司	永新县	永新县	加工制造		100.00%	非同一控制下企业合并
新余协讯电子有限公司	新余	新余	加工制造		100.00%	设立
江西博硕电子有限公司	吉安	吉安	加工制造		100.00%	设立
福建源光电装有限公司	福州	福州	加工制造		55.00%	非同一控制下企业合并
建瓯源光电装有限公司	建瓯	建瓯	加工制造		55.00%	设立
立讯电子科技(昆山)有限公司	昆山	昆山	加工制造		100.00%	非同一控制下企业合并
深圳立讯电声科技有限公司	深圳	深圳	加工制造		100.00%	设立
丰顺立讯精密工业有限公司	丰顺	丰顺	加工制造		100.00%	设立
立讯精密工业(滁州)有限公司	滁州	滁州	加工制造		100.00%	设立
立讯新能源(安徽)有限公司	滁州	滁州	加工制造		100.00%	设立
立讯精密工业(明光)有限公司	滁州	滁州	加工制造		100.00%	设立
SuK Kunststofftechnik GmbH	德国	德国	加工制造		100.00%	非同一控制下企业合并
江苏立讯机器	昆山	昆山	加工制造		70.00%	非同一控制下

人有限公司						企业合并
东莞立讯精密工业有限公司	东莞	东莞	加工制造	100.00%		设立
广东立讯美律电子有限公司	东莞	东莞	加工制造		51.00%	设立
美律电子(惠州)有限公司	惠州	惠州	加工制造		51.00%	非同一控制下企业合并
美律电子(上海)有限公司	上海	上海	往来贸易		51.00%	非同一控制下企业合并
兴宁立讯电子有限公司	兴宁	兴宁	加工制造		100.00%	设立
江西立讯智造有限公司	吉安	吉安	加工制造	100.00%		设立
深圳立讯智能生活股份有限公司	深圳	深圳	加工制造	70.00%		设立
立讯智能生活有限公司(香港)	香港	香港	加工制造		70.00%	设立
立讯精密工业(恩施)有限公司	恩施	恩施	加工制造	100.00%		设立
立讯精密工业(苏州)有限公司	苏州	苏州	加工制造	100.00%		设立
立讯智造(浙江)有限公司	嘉善	嘉善	加工制造	100.00%		设立
立讯电子服务(浙江)有限公司	嘉善	嘉善	加工制造		100.00%	设立
立讯智造科技(常熟)有限公司	常熟	常熟	加工制造	100.00%		设立
东莞立讯技术有限公司	东莞	东莞	加工制造	90.00%		设立
立讯技术有限公司	香港	香港	往来贸易		90.00%	设立
东莞讯滔电子有限公司	东莞	东莞	加工制造		90.00%	非同一控制下企业合并
兴宁立讯技术有限公司	兴宁	兴宁	加工制造		90.00%	设立
苏州立讯技术有限公司	昆山	昆山	加工制造		90.00%	设立
杭州讯滔技术有限公司	杭州	杭州	加工制造		90.00%	设立
浙江普兴电子科技有限公司	浙江	浙江	加工制造		63.00%	非同一控制下企业合并
东莞立讯智连电子科技有限公司	东莞	东莞	加工制造		90.00%	设立
深圳市华荣科技有限公司	深圳	深圳	加工制造		68.42%	非同一控制下企业合并
东莞市华荣通信技术有限公司	东莞	东莞	加工制造		68.42%	非同一控制下企业合并
东莞市华荣供应链管理有限	东莞	东莞	加工制造		68.42%	非同一控制下企业合并



公司						
东莞市长隆通信技术有限公司	东莞	东莞	加工制造		68.42%	非同一控制下企业合并
立讯热传科技(惠州)有限公司	惠州	惠州	加工制造		63.00%	设立
深圳市三和荣宇技术有限公司	深圳	深圳	加工制造		90.00%	非同一控制下企业合并
汕头立讯技术有限公司	汕头	汕头	加工制造		90.00%	设立
常熟立讯实业投资管理有限公司	常熟	常熟	投资咨询	100.00%		设立
如皋立讯企业管理服务合伙企业(有限合伙)	如皋	如皋	投资咨询		9.09%	设立
联讯智能装备(如皋)有限公司	如皋	如皋	加工制造		100.00%	设立
盐城立讯企业管理服务合伙企业(有限合伙)	盐城	盐城	投资咨询		9.09%	设立
立讯智能装备(盐城)有限公司	盐城	盐城	投资咨询		9.14%	设立
嘉善立讯企业管理服务合伙企业(有限合伙)	嘉善	嘉善	投资咨询		9.09%	设立
嘉善立讯智能装备有限责任公司	嘉善	嘉善	投资咨询		9.14%	设立
昆山立讯企业管理发展有限公司	昆山	昆山	投资咨询	100.00%		设立
昆山立讯企业管理服务合伙企业(有限合伙)	昆山	昆山	投资咨询		9.09%	设立
立讯智能装备(昆山)有限公司	昆山	昆山	加工制造		9.46%	设立
立讯精密科技(西安)有限公司	西安	西安	加工制造	100.00%		设立
立讯电子科技(恩施)有限公司	恩施	恩施	加工制造	100.00%		设立
立芯科技(昆山)有限公司	昆山	昆山	加工制造	100.00%		设立
立铠精密科技(盐城)有限公司	盐城	盐城	加工制造		49.75%	非同一控制下企业合并

日沛电脑配件（上海）有限公司	上海	上海	加工制造		49.75%	非同一控制下企业合并
日善电脑配件（嘉善）有限公司	嘉善	嘉善	加工制造		49.75%	非同一控制下企业合并
日铭电脑配件（上海）有限公司	上海	上海	加工制造		49.75%	非同一控制下企业合并
胜瑞电子科技（上海）有限公司	上海	上海	加工制造		49.75%	非同一控制下企业合并
日达智造科技（如皋）有限公司	如皋	如皋	加工制造		49.75%	非同一控制下企业合并
Caseteck Singapore PTE. LTD.,	新加坡	新加坡	投资咨询		49.75%	非同一控制下企业合并
立讯智造科技（如皋）有限公司	如皋	如皋	加工制造		49.75%	设立
立铠精密科技（昆山）有限公司	昆山	昆山	加工制造		49.75%	设立
立芯精密智造（昆山）有限公司	昆山	昆山	加工制造	100.00%		设立
立讯智造电子服务（昆山）有限公司	昆山	昆山	加工制造	100.00%		设立
立鼎电子科技（东莞）有限公司	东莞	东莞	加工制造	100.00%		设立
立讯精密科技（南京）有限公司	南京	南京	加工制造	100.00%		设立
丰顺立讯智造有限公司	丰顺	丰顺	加工制造	100.00%		设立
立森精密科技（昆山）有限公司	昆山	昆山	加工制造	76.47%		设立

在子公司的持股比例不同于表决权比例的说明：

持有半数或以下表决权但仍控制被投资单位、以及持有半数以上表决权但不控制被投资单位的依据：

对于纳入合并范围的重要的结构化主体，控制的依据：

确定公司是代理人还是委托人的依据：

其他说明：

## (2) 重要的非全资子公司

单位：元

子公司名称	少数股东持股比例	本期归属于少数股东的损益	本期向少数股东宣告分派的股利	期末少数股东权益余额
福建源光电装有限公司	45.00%	9,952,024.62		81,778,214.01
江苏立讯机器人有限公司	30.00%	5,449,686.88		130,939,834.33
美律电子（惠州）有限公司	49.00%	45,310,378.96		304,832,545.91
美特科技（苏州）有限公司	49.00%	21,957,539.05		767,522,453.61
宣德科技股份有限公司	68.81%	135,366,893.01		685,155,493.35
立铠精密科技（盐城）有限公司	50.25%	946,035,591.25		6,546,335,952.13
汇聚科技有限公司	29.05%	33,035,844.74		320,124,830.11

子公司少数股东的持股比例不同于表决权比例的说明：

其他说明：

## (3) 重要非全资子公司的主要财务信息

单位：元

子公司名称	期末余额						期初余额					
	流动资产	非流动资产	资产合计	流动负债	非流动负债	负债合计	流动资产	非流动资产	资产合计	流动负债	非流动负债	负债合计
福建源光电装有限公司	225,387,528.35	34,466,813.43	259,854,341.78	76,066,233.04	2,058,744.29	78,124,977.33	201,461,773.41	39,539,006.41	241,000,779.82	78,734,990.18	2,947,382.89	81,686,873.07
江苏立讯机器人有限公司	853,085,188.44	31,453,115.58	884,538,304.02	445,946,568.61	2,125,620.97	448,072,189.58	738,818,949.79	27,111,431.45	765,930,381.24	366,214,443.87	456,501.81	366,670,945.68
美律电子（惠州）有限公司	723,087,556.75	195,161,034.15	918,248,590.90	291,492,142.26	4,649,212.01	296,141,354.27	778,911,522.39	188,620,083.25	967,531,605.64	432,751,659.97	5,877,576.98	438,629,236.95
美特科技（苏州）有限公司	1,118,645,882.13	1,248,851,798.16	2,367,497,680.29	779,877,438.22	21,247,887.80	801,125,326.02	1,044,707,295.02	1,356,956,783.45	2,401,664,078.47	862,367,112.91	24,681,827.98	887,048,940.89
宣德科技股份	2,956,556,156.9	1,684,806,869.6	4,641,363,026.6	2,064,771,284.2	402,089,189.01	2,466,860,473.2	2,600,260,430.8	1,592,282,396.8	4,192,542,827.6	1,835,155,679.0	490,362,074.14	2,325,517,753.1

有限公司	8	5	3	0		1	0	8	8	0		4
立铠精密科技（盐城）有限公司	21,717,382,026.08	10,085,761,927.48	31,803,143,953.56	18,462,805,711.46	299,403,365.43	18,762,209,076.89	22,778,481,259.26	9,339,570,358.86	32,118,051,618.12	20,783,802,429.89	337,685,747.10	21,121,488,176.99
汇聚科技有限公司	4,227,063,889.34	1,151,770,360.26	5,378,834,249.60	3,696,097,636.04	571,746,429.42	4,267,844,065.46	0.00	0.00		0.00	0.00	

单位：元

子公司名称	本期发生额				上期发生额			
	营业收入	净利润	综合收益总额	经营活动现金流量	营业收入	净利润	综合收益总额	经营活动现金流量
福建源光电装有限公司	362,337,917.86	22,115,610.27	22,415,457.70	30,946,808.72	326,411,016.33	15,331,123.27	15,082,244.83	19,186,063.76
江苏立讯机器人有限公司	1,506,997,040.67	18,165,622.96	37,206,678.88	-142,482,023.72	863,982,192.72	70,972,671.11	75,591,546.56	124,551,641.02
美律电子（惠州）有限公司	1,203,376,378.49	92,470,161.16	93,204,867.94	201,137,711.43	1,280,685,863.21	100,888,081.51	102,990,996.60	-113,129,941.39
美特科技（苏州）有限公司	2,017,425,928.45	44,811,304.19	51,757,216.70	219,743,993.26	2,373,278,246.97	46,028,076.22	47,322,409.28	73,648,850.16
宣德科技股份有限公司	4,449,205,495.30	376,451,128.24	307,477,478.88	-259,182,005.60	4,316,395,111.91	378,360,435.24	640,576,904.00	251,280,685.70
立铠精密科技（盐城）有限公司	74,186,807,358.22	1,943,749,080.02	2,044,371,435.54	5,913,355,569.06	49,727,123,010.93	961,423,139.90	991,691,069.76	893,969,747.46
汇聚科技有限公司	4,623,757,734.84	114,427,001.90	80,670,057.72	82,748,267.07	0.00	0.00	0.00	0.00

其他说明：

## (4) 使用企业集团资产和清偿企业集团债务的重大限制

## (5) 向纳入合并财务报表范围的结构化主体提供的财务支持或其他支持

其他说明：

## 2、在子公司的所有者权益份额发生变化且仍控制子公司的交易

## (1) 在子公司所有者权益份额发生变化的情况说明

本期公司出售子公司立铠精密科技（盐城）有限公司（以下简称“盐城立铠”）部分股权，由原持股比例 51.8269% 变更为 49.7544%。

## (2) 交易对于少数股东权益及归属于母公司所有者权益的影响

单位：元

	立铠精密科技（盐城）有限公司
购买成本/处置对价	
--现金	260,000,000.00
--非现金资产的公允价值	
购买成本/处置对价合计	260,000,000.00
减：按取得/处置的股权比例计算的子公司净资产份额	261,198,860.22
差额	-1,198,860.22
其中：调整资本公积	-1,198,860.22
调整盈余公积	
调整未分配利润	

其他说明：

## 3、在合营安排或联营企业中的权益

## (1) 不重要的合营企业和联营企业的汇总财务信息

单位：元

	期末余额/本期发生额	期初余额/上期发生额
合营企业：		
投资账面价值合计	119,066,960.41	106,220,235.27
下列各项按持股比例计算的合计数		
--净利润	23,777,786.12	27,841,266.03
--其他综合收益	2,113,184.27	351,380.96
--综合收益总额	25,890,970.39	28,192,646.99
联营企业：		
投资账面价值合计	1,880,940,682.25	1,053,757,599.22
下列各项按持股比例计算的合计数		
--净利润	770,981,706.30	1,896,055.92
--其他综合收益	-65,915.00	-92,130,948.02
--综合收益总额	770,915,791.30	-90,234,892.10

其他说明：

## 十、与金融工具相关的风险

一方不履行义务，造成另一方发生财务损失的风险。本公司主要面临赊销导致的客户信用风险。在签订新合同之前，本公司会对新客户的信用风险进行评估，包括外部信用评级和在某些情况下的银行资信证明（当此信息可获取时）。公司对每一客户均设置了赊销限额，该限额为无需获得额外批准的最大额度。

公司通过对已有客户信用评级的季度监控以及应收账款账龄分析的月度审核来确保公司的整体信用风险在可控的范围内。在监控客户的信用风险时，按照客户的信用特征对其分组。被评为“高风险”级别的客户会放在受限制客户名单里，并且只有在额外批准的前提下，公司才可在未来期间内对其赊销，否则必须要求其提前支付相应款项。

## 市场风险

金融工具的市场风险，是指金融工具的公允价值或未来现金流量因市场价格变动而发生波动的风险，包括汇率风险、利率风险和其他价格风险。

### （1）利率风险

利率风险，是指金融工具的公允价值或未来现金流量因市场利率变动而发生波动的风险。本公司面临的利率风险主要来源于银行长短期借款。公司目前的政策是尽量采取贷款利率较低的美元借款。为取得借款，公司为境外全资子公司联滔电子有限公司、立讯精密有限公司提供担保进行境外融资。

### （2）汇率风险

汇率风险，是指金融工具的公允价值或未来现金流量因外汇汇率变动而发生波动的风险。本公司尽可能将外币收入与外币支出相匹配以降低汇率风险。此外，公司签署远期外汇合约以达到规避汇率风险的目的。

### （3）其他价格风险

本公司持有其他上市公司的权益投资，管理层认为这些投资活动面临的市场价格风险是可以接受的。

本公司持有的上市公司权益投资列示如下：

项目	期末余额	上年年末余额
其他权益工具投资	414,859,257.92	210,278,829.12
合计	414,859,257.92	210,278,829.12

## 流动性风险

流动性风险，是指企业在履行以交付现金或其他金融资产的方式结算的义务时发生资金短缺的风险。本公司的政策是确保拥有充足的现金以偿还到期债务。流动性风险由本公司的财务部门集中控制。财务部门通过监控现金余额、可随时变现的有价证券以及对未来 12 个月现金流量的滚动预测，确保公司在所有合理预测的情况下拥有充足的资金偿还债务。

## 十一、公允价值的披露

### 1、以公允价值计量的资产和负债的期末公允价值

单位：元

项目	期末公允价值			
	第一层次公允价值计量	第二层次公允价值计量	第三层次公允价值计量	合计
一、持续的公允价值计量	--	--	--	--
（一）交易性金融资产		27,039,649.45	1,326,226,850.46	1,353,266,499.91
1. 以公允价值计量且其变动计入当期损益的金融资产		27,039,649.45	1,326,226,850.46	1,353,266,499.91
（3）衍生金融资产		27,039,649.45		27,039,649.45
（4）其他			1,326,226,850.46	1,326,226,850.46
2. 指定以公允价值计量且其变动计入当期损益的金融资产			35,700,000.00	35,700,000.00
（2）权益工具投资			35,700,000.00	35,700,000.00
（三）其他权益工具投资	342,379,257.92		97,727,734.74	440,106,992.66
持续以公允价值计量的资产总额	342,379,257.92	27,039,649.45	1,459,654,585.20	1,829,073,492.57
（六）交易性金融负债		44,318,321.50		44,318,321.50

债				
其中：发行的交易性债券		41,436.00		41,436.00
衍生金融负债		44,276,885.50		44,276,885.50
持续以公允价值计量的负债总额		44,318,321.50		44,318,321.50
二、非持续的公允价值计量	--	--	--	--

## 2、持续和非持续第一层次公允价值计量项目市价的确定依据

第一层次输入值是在计量日能够取得的相同资产或负债在活跃市场上未经调整的报价。

## 3、持续和非持续第二层次公允价值计量项目，采用的估值技术和重要参数的定性及定量信息

第二层次输入值是除第一层次输入值外相关资产或负债直接或间接可观察的输入值。

## 4、持续和非持续第三层次公允价值计量项目，采用的估值技术和重要参数的定性及定量信息

第三层次输入值是相关资产或负债的不可观察输入值。

## 5、持续的第三层次公允价值计量项目，期初与期末账面价值间的调节信息及不可观察参数敏感性分析

无

## 6、持续的公允价值计量项目，本期内发生各层级之间转换的，转换的原因及确定转换时点的政策

无

## 7、本期内发生的估值技术变更及变更原因

无

## 8、不以公允价值计量的金融资产和金融负债的公允价值情况

无

## 9、其他

无

## 十二、关联方及关联交易

### 1、本企业的母公司情况

母公司名称	注册地	业务性质	注册资本	母公司对本企业的持股比例	母公司对本企业的表决权比例
-------	-----	------	------	--------------	---------------

立讯有限公司	香港	工业	HKD10,000	38.39%	38.39%
--------	----	----	-----------	--------	--------

本企业的母公司情况的说明

本公司最终控制方是：王来春、王来胜；

截止 2022 年 12 月 31 日，立讯有限公司已质押股份数量占持有股份数量比例为 39.41%。

本企业最终控制方是。

其他说明：

## 2、本企业的子公司情况

本企业子公司的情况详见附注九、在其他主体中的权益。

## 3、本企业合营和联营企业情况

本企业重要的合营或联营企业详见附注九（3）在合营安排或联营企业中的权益。

本期与本公司发生关联方交易，或前期与本公司发生关联方交易形成余额的其他合营或联营企业情况如下：

合营或联营企业名称	与本企业关系
日益茂工业股份有限公司	本公司控股孙公司参股公司
岱炜科技股份有限公司	本公司控股孙公司参股公司
宣德能源股份有限公司	本公司控股孙公司参股公司
立濠光电科技（南通）有限公司	本公司控股子公司参股公司
Xinhao Photoelectric Technology (HK) Limited	本公司控股子公司参股公司
Merry & Luxshare (Vietnam) Co., Ltd	本公司子公司参股公司
珠海景旺柔性电路有限公司	本公司联营企业

其他说明：

## 4、其他关联方情况

其他关联方名称	其他关联方与本企业关系
立胜汽车科技（苏州）有限公司	本公司母公司控制企业
立臻科技（昆山）有限公司	本公司母公司控制企业
立臻精密智造（昆山）有限公司	本公司母公司控制企业
LUXSAN TECHNOLOGY LIMITED	本公司母公司控制企业
BCS Automotive Interface Solutions	本公司母公司控制企业
立胜汽车科技（深圳）有限公司	本公司母公司控制企业
广州立景创新科技有限公司	其他关联方
东莞泰睿皮具有限公司	其他关联方
泰睿智造（东莞）科技有限公司	其他关联方
上饶市立景创新科技有限公司	其他关联方
立景创新科技有限公司	其他关联方
立景创新科技（吉安）有限公司	其他关联方
东莞高伟光学电子有限公司	其他关联方
COWELL OPTIC ELECTRONICS LTD	其他关联方
奇瑞汽车股份有限公司	其他关联方
奇瑞汽车河南有限公司	其他关联方
奇瑞商用车（安徽）有限公司	其他关联方
泰睿精密股份有限公司	其他关联方
泰睿智造（东莞）科技有限公司	其他关联方
泰睿香港国际股份有限公司	其他关联方
讯牧信息科技（上海）有限公司	实际控制人控制企业



立汕智造科技（广东）有限公司	实际控制人控制企业
----------------	-----------

其他说明：

## 5、关联交易情况

### （1）购销商品、提供和接受劳务的关联交易

采购商品/接受劳务情况表

单位：元

关联方	关联交易内容	本期发生额	获批的交易额度	是否超过交易额度	上期发生额
日益茂工业股份有限公司	加工劳务	19,083,384.89		否	14,579,642.24
岱炜科技股份有限公司	设备、器具	1,642,783.57		否	1,544,704.07
岱炜科技股份有限公司	其他劳务	1,015,414.60		否	7,025,321.51
岱炜科技股份有限公司	采购商品	20,623,798.84		否	
珠海景旺柔性电路有限公司	采购商品			否	5,143.81
立胜汽车科技（苏州）有限公司	采购商品	23,441,183.61	50,000,000.00	否	3,708,934.25
广州立景创新科技有限公司	采购商品	573,252.39		否	1,669,585.05
广州立景创新科技有限公司	劳务费	2,365,923.22		否	
广州立景创新科技有限公司	设备	9,050.00		否	
立臻科技（昆山）有限公司	采购商品	311,176,270.99	350,000,000.00	否	403,077.31
立臻精密智造（昆山）有限公司	水电费	36,498,229.20		否	20,052,496.84
LUXSAN TECHNOLOGY LIMITED	采购商品	1,037,899,802.32	1,050,000,000.00	否	27,367,615.80
Merry & Luxshare (Vietnam) Co., Ltd	采购商品	63,555,616.23		否	1,027,736.62
BCS Automotive Interface Solutions	采购商品	33,585,700.71		否	
东莞泰睿皮具有限公司	采购商品	802,216.95		否	
立濠光电科技（南通）有限公司	采购商品	336,203.20		否	
泰睿智造（东莞）科技有限公司	采购商品	1,139,462.18		否	
讯牧信息科技（上	采购商品	9,763,593.17		否	

海)有限公司					
东莞高伟光学电子有限公司	劳务费	2,474,770.49		否	
泰睿香港国际股份有限公司	采购商品	943,970.54		否	
立景创新科技有限公司	房租水电费	844,931.03		否	
立汕智造科技(广东)有限公司	水电费	1,022,581.35		否	

## 出售商品/提供劳务情况表

单位：元

关联方	关联交易内容	本期发生额	上期发生额
日益茂工业股份有限公司	其他劳务		886.00
岱炜科技股份有限公司	其他劳务	1,026,668.20	297,821.29
上饶市立景创新科技有限公司	销售产品		346,000.00
广州立景创新科技有限公司	设备、器具		2,542,359.91
广州立景创新科技有限公司	销售产品	4,182,806.58	
立景创新科技有限公司	销售产品		18,034.55
立胜汽车科技(苏州)有限公司	销售产品	394,380,063.81	218,717,133.08
BCS AUTOMOTIVE INTERFACE SOLUTIONS	销售产品	1,916,774.55	910,682.54
立臻科技(昆山)有限公司	销售产品	643,619,515.80	417,147,307.20
立臻精密智造(昆山)有限公司	销售产品	55,980,332.83	20,080,496.26
LUXSAN TECHNOLOGY LIMITED	销售产品	19,117,778.28	
讯牧信息科技(上海)有限公司	销售产品	14,868,596.51	10,792,326.99
Merry & Luxshare (Vietnam) Co., Ltd	销售产品	31,838,922.39	16,898,647.66
立濠光电科技(南通)有限公司	销售产品	3,922,201.00	
Xinhao Photoelectric Technology (HK) Limited	研发及营销咨询费	4,287,145.58	
立胜汽车科技(深圳)有限公司	销售产品	550.00	
东莞高伟光学电子有限公司	销售产品	991,782.45	
COWELL OPTIC ELECTRONICS LTD	销售产品	117,926,402.49	
奇瑞汽车股份有限公司	销售产品	28,562,202.47	
奇瑞汽车河南有限公司	销售产品	559,356.88	
奇瑞商用车(安徽)有限公司	销售产品	220,361.59	

## 购销商品、提供和接受劳务的关联交易说明

2022年8月25日,公司第五届董事会第十次会议、第五届监事会第十次会议审议通过了《关于2022年度增加日常关联交易预计的议案》:

向立臻科技(昆山)有限公司采购商品额度350,000,000.00元;

向LUXSAN TECHNOLOGY LIMITED采购商品额度1,050,000,000.00元;

向立胜汽车科技（苏州）有限公司采购商品额度 50,000,000.00 元；  
 向立臻科技（昆山）有限公司销售商品额度 650,000,000.00 元；  
 向 COWELL OPTIC ELECTRONICS LTD 销售商品额度 120,000,000.00 元；  
 向立胜汽车科技（苏州）有限公司销售商品额度 400,000,000.00 元；

## （2）关联受托管理/承包及委托管理/出包情况

本公司受托管理/承包情况表：

单位：元

委托方/出包方名称	受托方/承包方名称	受托/承包资产类型	受托/承包起始日	受托/承包终止日	托管收益/承包收益定价依据	本期确认的托管收益/承包收益

关联托管/承包情况说明

本公司委托管理/出包情况表：

单位：元

委托方/出包方名称	受托方/承包方名称	委托/出包资产类型	委托/出包起始日	委托/出包终止日	托管费/出包费定价依据	本期确认的托管费/出包费

关联管理/出包情况说明

## （3）关联租赁情况

本公司作为出租方：

单位：元

承租方名称	租赁资产种类	本期确认的租赁收入	上期确认的租赁收入

本公司作为承租方：

单位：元

出租方名称	租赁资产种类	简化处理的短期租赁和低价值资产租赁的租金费用（如适用）		未纳入租赁负债计量的可变租赁付款额（如适用）		支付的租金		承担的租赁负债利息支出		增加的使用权资产	
		本期发生额	上期发生额	本期发生额	上期发生额	本期发生额	上期发生额	本期发生额	上期发生额	本期发生额	上期发生额
立臻精密智造（昆山）有限公司	固定资产及房屋建筑							2,615,051.89	1,536,653.21		85,406,789.07
立景创新科技（吉安）有限公司	固定资产及房屋建筑							170,770.30		17,685,567.07	

关联租赁情况说明

## （4）关联担保情况

本公司作为担保方

单位：元

被担保方	担保金额	担保起始日	担保到期日	担保是否已经履行完毕
立讯精密有限公司	5,571,680,000.00	2020年07月20日	2025年07月19日	否

本公司作为被担保方

单位：元

担保方	担保金额	担保起始日	担保到期日	担保是否已经履行完毕
-----	------	-------	-------	------------

关联担保情况说明

**(5) 关联方资金拆借**

单位：元

关联方	拆借金额	起始日	到期日	说明
拆入				
拆出				

**(6) 关联方资产转让、债务重组情况**

单位：元

关联方	关联交易内容	本期发生额	上期发生额
-----	--------	-------	-------

**(7) 关键管理人员报酬**

单位：元

项目	本期发生额	上期发生额
关键管理人员薪酬	13,665,822.35	10,465,440.15
关键管理人员股份支付	3,842,203.80	5,454,355.12

**(8) 其他关联交易****6、关联方应收应付款项****(1) 应收项目**

单位：元

项目名称	关联方	期末余额		期初余额	
		账面余额	坏账准备	账面余额	坏账准备
应收帐款	广州立景创新科技有限公司	3,407,360.47	1,703.68	1,617,967.38	808.98
应收帐款	立胜汽车科技（苏州）有限公司	321,616,341.01	160,808.17	158,076,590.05	79,038.30
应收帐款	BCS AUTOMOTIVE INTERFACE SOLUTIONS	24,913.91	12.46	95,631.05	47.82
应收帐款	岱炜科技股份有	335,321.60	167.66	311,427.22	155.71

	限公司				
应收帐款	立臻科技（昆山）有限公司	173,086,093.05	86,543.05	39,532,101.88	19,766.05
应收帐款	立臻精密智造（昆山）有限公司	32,616,026.16	16,308.01		
应收帐款	讯牧信息科技有限公司（上海）有限公司	2,848,819.77	1,424.41	12,256,936.88	6,128.47
应收帐款	Merry & Luxshare（Vietnam）Co., Ltd	8,503,901.75	4,251.95	6,316,914.83	3,158.46
应收帐款	LUXSAN TECHNOLOGY LIMITED	3,036,189.27	1,518.09		
应收帐款	COWELL OPTIC ELECTRONICS LTD	89,178,452.13	44,589.23		
应收帐款	立胜汽车科技（深圳）有限公司	621.50	0.31		
应收帐款	奇瑞汽车股份有限公司	6,792,611.72	3,396.31		
应收帐款	奇瑞汽车河南有限公司	632,073.27	316.04		
应收帐款	奇瑞商用车（安徽）有限公司	249,008.60	124.50		
应收帐款	泰睿智造（东莞）科技有限公司	126,839.11	63.42		
其他应收款	立胜汽车科技（苏州）有限公司	5,699,756.88	28,498.78		
其他应收款	宣德能源股份有限公司	164,996.62	824.98	167,101.03	835.51
其他应收款	立臻科技（昆山）有限公司	9,349.09	46.75	685.63	3.43
其他应收款	BCS AUTOMOTIVE INTERFACE SOLUTIONS			803,488.22	4,017.44
其他应收款	立濠光电科技（南通）有限公司	3,922,636.50	19,613.18		
其他应收款	Merry & Luxshare（Vietnam）Co., Ltd	83,591.01	417.96	84,161.60	420.81
其他应收款	Xinhao Photoelectric Technology（HK） Limited	19,207.53	96.04		
预付帐款	BCS Automotive Interface	10,761,181.73			

	Solutions			
应收票据	立胜汽车科技 (苏州)有限公司	12,071,807.98		

## (2) 应付项目

单位：元

项目名称	关联方	期末账面余额	期初账面余额
应付账款	岱炜科技股份有限公司	6,958,457.33	5,479,111.65
应付账款	广州立景创新科技有限公司	149,969.97	1,445,279.42
应付账款	立景创新科技有限公司	75,514.52	80,169.45
应付账款	立胜汽车科技(苏州)有限公司	7,368,354.63	2,980,261.04
应付账款	立臻精密智造(昆山)有限公司	80,467,446.67	37,710,113.75
应付账款	立臻科技(昆山)有限公司	1,054,198.48	398,415.58
应付账款	日益茂工业股份有限公司	9,959,460.45	8,597,415.91
应付账款	珠海景旺柔性电路有限公司		5,143.81
应付账款	东莞高伟光学电子有限公司	2,404,063.04	
应付账款	Merry & Luxshare (Vietnam) Co., Ltd	13,129,894.24	1,015,850.48
应付账款	BCS Automotive Interface Solutions	382,381.23	
应付账款	LUXSAN TECHNOLOGY LIMITED	907,791,605.59	23,227,385.80
应付账款	立濠光电科技(南通)有限公司	267,949.42	
应付账款	立景创新科技(吉安)有限公司	1,811,805.00	
应付账款	立汕智造科技(广东)有限公司	1,112,875.90	
应付账款	泰睿香港国际股份有限公司	899,233.35	
应付账款	泰睿智造(东莞)科技有限公司	1,653,291.06	
应付账款	讯牧信息科技(上海)有限公司	1,154,129.50	
其他应付款	岱炜科技股份有限公司		2,537.96
其他应付款	日益茂工业股份有限公司	9,196.33	
其他应付款	泰睿香港国际股份有限公司	44,737.19	
合同负债	BCS Automotive Interface Solutions	9,387.26	
租赁负债	立景创新科技(吉安)有限公司	17,024,178.30	
租赁负债	立臻精密智造(昆山)有限公司	65,504,587.32	

## 7、关联方承诺

## 8、其他

# 十三、股份支付

## 1、股份支付总体情况

适用 不适用

单位：元

公司本期授予的各项权益工具总额	168,513,000.00
公司本期行权的各项权益工具总额	49,415,696.00
公司本期失效的各项权益工具总额	2,468,651.00
公司期末发行在外的股票期权行权价格的范围和合同剩余期限	详见以下说明
公司期末发行在外的其他权益工具行权价格的范围和合同剩余期限	详见以下说明

其他说明：

公司期末发行在外的股份期权行权价格的范围和合同剩余期限：

(1) 2018年9月25日，经公司第四届董事会第五次会议审议，通过了《关于向立讯精密工业股份有限公司2018年股票期权激励计划激励对象授予股票期权的议案》的议案，公司向符合条件的1,899名激励对象授予9,750万份股票期权，授予股票期权的行权价格为17.58元/股，股份支付授予的股票期权自授予完成登记之日起满12个月后，满足行权条件的激励对象可以在未来60个月内按20%：20%：20%：20%：20%的比例分五期行权；公司于2020年12月2日召开第四届董事会第二十七次会议，审议通过了《关于2018年股票期权激励计划第二个行权期行权条件成就的议案》，根据该议案，公司2018年股票期权激励计划第二个行权期的行权条件已成就，同意公司2018年股票期权激励计划1,718名激励对象在第二个行权期内以自主行权方式行权，预计行权的股票期权数量为31,212,577份（实际行权数量以中国证券登记结算有限公司深圳分公司登记为准），行权价格为10.28元/股。

(2) 2019年4月22日，经第四届董事会第九次会议审议，通过了《关于向立讯精密工业股份有限公司2019年股票期权激励计划首次授予的激励对象授予股票期权的议案》，公司向符合条件的348名激励对象授予5,007.60万份股票期权，并预留1,251.90万份股票期权，首次股票期权的授予价格为23.36元/股；

(3) 2019年11月27日，经第四届董事会第十三次会议于2019年11月27日审议通过了《关于向2019年股票期权激励计划预留授予的激励对象授予股票期权的议案》，公司向263名激励对象授予16,274,700份股票期权，股票期权行权价格为17.93元/股，股份支付授予的股票期权自授予完成登记之日起满12个月后，满足行权条件的激励对象可以在未来60个月内按20%：20%：20%：20%：20%的比例分五期行权。

(4) 公司于2021年12月3日召开了第五届董事会第六次会议，审议通过了《关于向立讯精密工业股份有限公司2021年股票期权激励计划首次授予的激励对象授予股票期权的议案》，确定以2021年12月3日为授予日向符合授予条件的1,097名激励对象授予5,241.90万份股票期权，本激励计划首次授予的股票期权的行权价格为每股35.87元。由于公司原激励对象中有22名激励对象已离职、有3名激励对象因个人原因放弃公司拟向其授予的全部股票期权，本计划激励对象人数由1,097名变更为1,072名，授予的股票期权数量由5,241.90万份变更为5,209.20万份。

公司于2022年9月15日召开第五届董事会第十一次会议和第五届监事会第十一次会议，审议通过《关于向2021年股票期权激励计划预留授予的激励对象授予股票期权的议案》，确定以2022年9月15日为预留授予股票期权授权日，向符合授予条件的365名激励对象授予1,310.10万份股票期权，本激励计划预留授予的股票期权的行权价格为每股35.76元，由于公司原激励对象中有9名激励对象已离职或因个人原因放弃公司拟向其授予的全部股票期权，本计划预留授予激励对象人数由365名变更为356名，授予的股票期权数量由1,310.10万份变更为1,278.58万份。

(5) 公司于 2022 年 12 月 5 日召开了第五届董事会第十四次会议，审议通过了《关于向立讯精密工业股份有限公司 2022 年股票期权激励计划激励对象授予股票期权的议案》，确定以 2022 年 12 月 5 日为股票期权授权日，向符合授予条件的 3,759 名激励对象授予 17,202.10 万份股票期权，本激励计划首次授予的股票期权的行权价格为每股 30.35 元。由于在本次激励计划实施的过程中，共有 254 名激励对象已离职或因个人原因放弃公司拟向其授予的全部股票期权，本计划预留授予激励对象人数由 3,759 名变更为 3,505 名，授予的股票期权数量由 17,202.10 万份变更为 16,851.30 万份。

## 2、以权益结算的股份支付情况

适用 不适用

单位：元

授予日权益工具公允价值的确定方法	Black-Scholes 模型
可行权权益工具数量的确定依据	公司根据在职激励对象对应的权益工具、未来年度公司业绩的预测等情况进行确定。
本期估计与上期估计有重大差异的原因	无
以权益结算的股份支付计入资本公积的累计金额	1,392,773,414.52
本期以权益结算的股份支付确认的费用总额	431,567,195.11

其他说明：

(1) 2018 年 9 月 25 日，公司召开第四届董事会第五次会议和第四届监事会第五次会议，审议通过《关于向立讯精密工业股份有限公司 2018 年股票期权激励计划激励对象授予股票期权的议案》，确定以 2018 年 9 月 25 日作为激励计划的授权日，向符合条件的 1,899 名激励对象授予 97,500,000 份股票期权。

2019 年 11 月 27 日，公司召开第四届董事会第十三次会议和第四届监事会第十三次会议，审议通过了《关于调整 2018 年股票期权激励计划行权价格、数量及注销部分股票期权的议案》及《关于 2018 年股票期权激励计划第一个行权期行权条件成就的议案》。经调整后，授予激励对象由 1,870 名调整为 1,762 名，授予股票期权数量由 97,300,000 份调整为 122,327,530 份，股票期权行权价格由 17.58 元/股调整为 13.48 元/股。

2020 年 6 月 22 日，公司召开第四届董事会第十九次会议和第四届监事会第十九次会议，审议通过了《关于调整 2018 年、2019 年股票期权激励计划行权价格、数量及注销部分股票期权的议案》。经调整后，尚未行权的股票期权数量由 99,001,310 份调整为 128,698,841 份，尚未行权的股票期权行权价格由 13.48 元/股调整为 10.28 元/股。

2020 年 12 月 2 日，公司召开第四届董事会第二十七次会议和第四届监事会第二十七次会议，审议通过了《关于调整 2018 年股票期权激励计划行权数量及注销部分股票期权的议案》及《关于 2018 年股票期权激励计划第二个行权期行权条件成就的议案》。经调整后，授予激励对象由 1,762 名调整为 1,719 名，授予股票期权数量由 127,217,803 份调整为 125,056,043 份。

2021 年 7 月 2 日，公司召开第五届董事会第二次会议和第五届监事会第二次会议，审议通过了《关于调整 2018 年、2019 年股票期权激励计划行权价格及注销 2019 年股票期权激励计划部分股票期权的议案》。经调整后，尚未行权的股票期权行权价格由 10.28 元/股调整为 10.17 元/股。

2021 年 9 月 30 日，公司召开第五届董事会第四次会议和第五届监事会第四次会议，审议通过了《关于调整 2018 年股票期权激励计划行权数量及注销部分股票期权的议案》。经调整后，授予激励对象人数由 1,719 名调整为 1,695 名，授予股票期权数量由 93,843,466 份调整为 92,964,441 份。

2021 年 12 月 3 日，公司召开第五届董事会第六次会议和第五届监事会第六次会议，审议通过了《关于调整 2018 年股票期权激励计划行权数量及注销部分股票期权的公告》及《关于 2018 年股票期权激励计划第三个行权期行权条件成就的议案》。经调整后，授予激励对象由 1,695 名调整为 1,653 名，授予股票期权数量由 92,964,441 份调整为 90,887,187 份。

2022 年 7 月 6 日，公司召开第五届董事会第九次会议和第五届监事会第九次会议，审议通过了《关于调整 2018 年、2019 年、2021 年股票期权激励计划行权价格及注销 2019 年股票期权激励计划部分股票期权的议案》。经调整后，尚未行权的股票期权行权价格由 10.17 元/股调整为 10.06 元/股。



2022 年 12 月 5 日，公司召开第五届董事会第十四次会议和第五届监事会第十四次会议，审议通过了《关于调整 2018 年股票期权激励计划行权数量及注销部分股票期权的议案》及《关于 2018 年股票期权激励计划第四个行权期行权条件成就的议案》。经调整后，授予激励对象人数由 1,653 名调整为 1,607 名，已授予但尚未行权股票期权数量由 60,875,365 份调整为 59,645,321 份。

(2) 2019 年 4 月 22 日，公司召开第四届董事会第九次会议和第四届监事会第九次会议，审议通过《关于向立讯精密工业股份有限公司 2019 年股票期权激励计划次授予的激励对象授予股票期权的议案》，确定以 2019 年 4 月 22 日作为激励计划的授权日，向符合条件的首次授予的 348 名激励对象授予 50,076,000 份股票期权。

2019 年 11 月 27 日，公司召开第四届董事会第十三次会议和第四届监事会第十三次会议，审议通过《关于调整 2019 年股票期权激励计划行权价格及数量的议案》及《关于向 2019 年股票期权激励计划预留授予的激励对象授予股票期权的议案》。因公司实施 2018 年年度权益分派方案，对 2019 年股票期权激励计划的行权价格及数量进行调整，经调整后的首次授予股票期权行权价格由 23.36 元/股调整为 17.93 元/股，首次授予股票期权数量由 50,076,000 份调整为 65,098,800 份，预留授予股票期权数量由 12,519,000 份调整为 16,274,700 份。同时，董事会认为公司及激励对象已符合公司 2019 年激励计划规定的预留股票期权的授予条件，同意以 2019 年 11 月 27 日为预留股票期权的授权日，向 263 名激励对象授予 16,274,700 份股票期权，本次向激励对象授予的股票期权行权价格为 17.93 元/股。

2020 年 6 月 22 日，公司召开第四届董事会第十九次会议和第四届监事会第十九次会议，审议通过了《关于调整 2018 年、2019 年股票期权激励计划行权价格、

数量及注销部分股票期权的议案》、《关于 2019 年股票期权激励计划首次授予第一个行权期行权条件成就的议案》。经调整后，首次授予激励对象由 348 名调整为 340 名，首次授予股票期权数量由 65,098,800 份调整为 84,626,558 份，首次授予股票期权行权价格由 17.93 元/股调整为 13.70 元/股；预留授予股票期权数量由 16,241,700 份调整为 21,113,740 份，预留授予股票期权行权价格由 17.93 元/股调整为 13.70 元/股。

2021 年 1 月 22 日，公司召开第四届董事会第二十九次会议和第四届监事会第二十九次会议，审议通过了《关于调整 2019 年股票期权激励计划预留授予激励对象名单、期权数量及注销部分期权的议案》及《关于 2019 年股票期权激励计划预留授予第一个行权期行权条件成就的议案》。经调整后，授予激励对象由 258 名调整为 250 名，授予股票期权数量由 21,113,740 份调整为 20,657,454 份。

2021 年 7 月 2 日，公司召开第五届董事会第二次会议和第五届监事会第二次会议，审议通过了《关于调整 2018 年、2019 年股票期权激励计划行权价格及注销 2019 年股票期权激励计划部分股票期权的议案》、《关于 2019 年股票期权激励计划首次授予第二个行权期行权条件成就的议案》。经调整后，首次授予激励对象由 340 名调整为 332 名，首次授予股票期权数量由 65,977,698 份调整为 65,232,789 份，首次授予和预留授予的股票期权行权价格由 13.70 元/股调整为 13.59 元/股。

2022 年 7 月 6 日，公司召开第五届董事会第九次会议和第五届监事会第九次会议，审议通过了《关于调整 2018 年、2019 年、2021 年股票期权激励计划行权价格及注销 2019 年股票期权激励计划部分股票期权的议案》、《关于 2019 年股票期权激励计划首次授予第三个行权期行权条件成就的议案》。经调整后，首次授予激励对象由 332 名调整为 322 名，首次授予股票期权数量由 49,032,311 份调整为 48,393,020 份，首次授予和预留授予的股票期权行权价格由 13.59 元/股调整为 13.48 元/股。

(3) 公司于 2021 年 12 月 3 日召开了第五届董事会第六次会议，审议通过了《关于向立讯精密工业股份有限公司 2021 年股票期权激励计划首次授予的激励对象授予股票期权的议案》，确定以 2021 年 12 月 3 日为授予日向符合授予条件的 1,097 名激励对象授予 5,241.90 万份股票期权，本激励计划首次授予的股票期权的行权价格为每股 35.87 元。由于公司原激励对象中有 22 名激励对象已离职、有 3 名激励对象因个人原因放弃公司拟向其授予的全部股票期权，本计划激励对象人数由 1,097 名变更为 1,072 名，授予的股票期权数量由 5,241.90 万份变更为 5,209.20 万份。

2022 年 7 月 6 日，公司召开第五届董事会第九次会议和第五届监事会第九次会议，审议通过了《关于调整 2018 年、2019 年、2021 年股票期权激励计划行权价格及注销 2019 年股票期权激励计划部分股票期权的议案》。经调整后，尚未行权的股票期权行权价格由 35.87 元/股调整为 35.76 元/股。

(4) 公司于 2022 年 9 月 15 日召开第五届董事会第十一次会议和第五届监事会第十一次会议，审议通过《关于向 2021 年股票期权激励计划预留授予的激励对象授予股票期权的议案》，确定以 2022 年 9 月 15 日为预留授予股票期权授

权日，向符合授予条件的 365 名激励对象授予 1,310.10 万份股票期权，本激励计划预留授予的股票期权的行权价格为每股 35.76 元，由于公司原激励对象中有 9 名激励对象已离职或因个人原因放弃公司拟向其授予的全部股票期权，本计划预留授予激励对象人数由 365 名变更为 356 名，授予的股票期权数量由 1,310.10 万份变更为 1,278.58 万份。

(5) 公司于 2022 年 12 月 5 日召开了第五届董事会第十四次会议，审议通过了《关于向立讯精密工业股份有限公司 2022 年股票期权激励计划激励对象授予股票期权的议案》，确定以 2022 年 12 月 5 日为股票期权授权日，向符合授予条件的 3,759 名激励对象授予 17,202.10 万份股票期权，本激励计划首次授予的股票期权的行权价格为每股 30.35 元。由于在本次激励计划实施的过程中，共有 254 名激励对象已离职或因个人原因放弃公司拟向其授予的全部股票期权，本计划预留授予激励对象人数由 3,759 名变更为 3,505 名，授予的股票期权数量由 17,202.10 万份变更为 16,851.30 万份。

### 3、以现金结算的股份支付情况

适用 不适用

### 4、股份支付的修改、终止情况

无

### 5、其他

无

## 十四、承诺及或有事项

### 1、重要承诺事项

资产负债表日存在的重要承诺

公司不存在需要披露的重要或有事项。

### 2、或有事项

#### (1) 资产负债表日存在的重要或有事项

公司不存在需要披露的重要或有事项。

#### (2) 公司没有需要披露的重要或有事项，也应予以说明

公司不存在需要披露的重要或有事项。

### 3、其他

## 十五、资产负债表日后事项

### 1、重要的非调整事项

单位：元

项目	内容	对财务状况和经营成果的影响	无法估计影响数的原因
----	----	---------------	------------

		响数	
取得银行综合授信额度	根据公司第五届董事会第十六次会议决议，公司拟向 17 家银行申请累计人民币 383 亿元的综合授信额度。以上授信额度最终以银行实际审批为准，内容包括人民币贷款、银行承兑汇票、信用证、保函、远期外汇等本外币信用品种，以上授信期限均为一年。		
对子公司银团贷款提供担保	根据公司第五届董事会第十六次会议决议，公司拟以境外全资子公司立讯精密有限公司为主体，进行三年期银行团贷款，立讯精密为全资子公司立讯精密有限公司之三年期银行团贷款提供 8 亿美元的连带责任担保。		

## 2、利润分配情况

单位：元

拟分配的利润或股利	7,130,392,419.00
经审议批准宣告发放的利润或股利	926,951,014.47
利润分配方案	根据公司第五届董事会第十六次会议决议，公司以总股本 7,130,392,419 股为基数，向全体股东每 10 股派发现金股利人民币 1.3 元（含税），共计派发现金股利人民币 926,951,014.47 元（含税），剩余未分配利润结转以后年度分配。

## 3、销售退回

无

## 4、其他资产负债表日后事项说明

无

## 十六、其他重要事项

### 1、前期会计差错更正

#### (1) 追溯重述法

单位：元

会计差错更正的内容	处理程序	受影响的各个比较期间报表项目名称	累积影响数
无			

## (2) 未来适用法

会计差错更正的内容	批准程序	采用未来适用法的原因
无		

## 2、债务重组

无

## 3、资产置换

## (1) 非货币性资产交换

无

## (2) 其他资产置换

## 4、年金计划

无

## 5、终止经营

单位：元

项目	收入	费用	利润总额	所得税费用	净利润	归属于母公司所有者的终止经营利润

其他说明：

无

## 6、其他对投资者决策有影响的重要交易和事项

无

## 7、其他

作为承租人

项目	本期金额	上期金额
租赁负债的利息费用	44,537,265.44	30,548,145.32
计入相关资产成本或当期损益的简化处理的短期租赁费用	141,495,257.27	131,587,654.61
计入相关资产成本或当期损益的简化处理的低价值资产租赁费用 (低价值资产的短期租赁费用除外)		
计入相关资产成本或当期损益的未纳入租赁负债计量的可变租赁付		

项目	本期金额	上期金额
款额		
其中：售后租回交易产生部分		
转租使用权资产取得的收入		
与租赁相关的总现金流出	300,557,370.62	213,908,363.34
售后租回交易产生的相关损益		
售后租回交易现金流入		
售后租回交易现金流出		

## 十七、母公司财务报表主要项目注释

### 1、应收账款

#### (1) 应收账款分类披露

单位：元

类别	期末余额					期初余额				
	账面余额		坏账准备		账面价值	账面余额		坏账准备		账面价值
	金额	比例	金额	计提比例		金额	比例	金额	计提比例	
按单项计提坏账准备的应收账款	241,403.36	0.01%	241,403.36	100.00%		241,403.36	0.01%	241,403.36	100.00%	
其中：										
单位 1	241,403.36	0.01%	241,403.36	100.00%		241,403.36	0.01%	241,403.36	100.00%	
按组合计提坏账准备的应收账款	6,146,047,167.36	99.99%	15,127,587.81	0.25%	6,130,919,579.55	2,908,049,591.01	99.99%	6,424,422.80	0.22%	2,901,625,168.21
其中：										
账龄组合	1,092,897,234.00	17.78%	15,127,587.81	1.38%	1,077,769,646.19	1,358,822,492.40	46.72%	6,424,422.80	0.47%	1,352,398,069.60
合并内关联方组合	5,053,149,933.36	82.21%			5,053,149,933.36	1,549,227,098.61	53.27%			1,549,227,098.61
合计	6,146,288,570.72	100.00%	15,368,991.17		6,130,919,579.55	2,908,290,994.37	100.00%	6,665,826.16		2,901,625,168.21

按单项计提坏账准备：241,403.36

单位：元

名称	期末余额			
	账面余额	坏账准备	计提比例	计提理由
单位 1	241,403.36	241,403.36	100.00%	无法收回
合计	241,403.36	241,403.36		

按组合计提坏账准备：15,127,587.81

单位：元

名称	期末余额		
	账面余额	坏账准备	计提比例
未逾期	1,060,635,810.82	530,317.94	0.05%
逾期 1 至 60 天	13,566,062.25	678,303.19	5.00%
逾期 61 天至 120 天	812,899.90	243,869.97	30.00%
逾期 121 天至 180 天	1,603,021.06	641,208.42	40.00%
逾期 181 天至 365 天	4,275,767.39	2,137,883.74	50.00%
逾期 1 年（不含）至 2 年	11,076,680.31	9,969,012.28	90.00%
逾期 2 年以上	926,992.27	926,992.27	100.00%
合计	1,092,897,234.00	15,127,587.81	

确定该组合依据的说明：

依帐龄组合

如是按照预期信用损失一般模型计提应收账款坏账准备，请参照其他应收款的披露方式披露坏账准备的相关信息：

适用 不适用

按账龄披露

单位：元

账龄	账面余额
1 年以内（含 1 年）	6,134,043,494.78
其中：未逾期	6,113,655,873.43
逾期 1 至 60 天	13,695,933.00
逾期 61 天至 120 天	812,899.90
逾期 121 天至 180 天	1,603,021.06
逾期 181 天至 365 天	4,275,767.39
1 至 2 年	11,076,680.31
2 至 3 年	925,835.14
3 年以上	242,560.49
5 年以上	242,560.49
合计	6,146,288,570.72

**(2) 本期计提、收回或转回的坏账准备情况**

本期计提坏账准备情况：

单位：元

类别	期初余额	本期变动金额				期末余额
		计提	收回或转回	核销	其他	
单项计提	241,403.36					241,403.36
组合计提	6,424,422.80	8,703,165.01				15,127,587.81
合计	6,665,826.16	8,703,165.01				15,368,991.1

7

其中本期坏账准备收回或转回金额重要的：

单位：元

单位名称	收回或转回金额	收回方式
------	---------	------

**(3) 本期实际核销的应收账款情况**

单位：元

项目	核销金额
----	------

其中重要的应收账款核销情况：

单位：元

单位名称	应收账款性质	核销金额	核销原因	履行的核销程序	款项是否由关联交易产生
------	--------	------	------	---------	-------------

应收账款核销说明：

**(4) 按欠款方归集的期末余额前五名的应收账款情况**

单位：元

单位名称	应收账款期末余额	占应收账款期末余额合计数的比例	坏账准备期末余额
单位 1	1,749,776,540.56	28.47%	
单位 2	1,052,420,233.45	17.12%	
单位 3	675,865,267.60	11.00%	
单位 4	363,192,623.33	5.91%	
单位 5	350,222,262.43	5.70%	
合计	4,191,476,927.37	68.20%	

**(5) 转移应收账款且继续涉入形成的资产、负债金额**

无

其他说明：

**(6) 因金融资产转移而终止确认的应收账款**

无

**2、其他应收款**

单位：元

项目	期末余额	期初余额
应收股利	150,000,000.00	211,543,626.19
其他应收款	100,596,765.44	423,508,501.65
合计	250,596,765.44	635,052,127.84

## (1) 应收股利

## 1) 应收股利分类

单位：元

项目(或被投资单位)	期末余额	期初余额
万安协讯电子有限公司		11,543,626.19
昆山联滔电子有限公司		200,000,000.00
立讯精密工业(滁州)有限公司	150,000,000.00	
合计	150,000,000.00	211,543,626.19

## 2) 重要的账龄超过 1 年的应收股利

单位：元

项目(或被投资单位)	期末余额	账龄	未收回的原因	是否发生减值及其判断依据

## 3) 坏账准备计提情况

□适用 □不适用

其他说明：

## (2) 其他应收款

## 1) 其他应收款按款项性质分类情况

单位：元

款项性质	期末账面余额	期初账面余额
备用金	8,000.00	33,273.76
押金、保证金	5,692,864.47	31,756,216.84
其他	95,013,902.20	142,559,720.70
往来款	385,572.60	250,035,350.00
合计	101,100,339.27	424,384,561.30

## 2) 坏账准备计提情况

单位：元

坏账准备	第一阶段	第二阶段	第三阶段	合计
	未来 12 个月预期信用损失	整个存续期预期信用损失(未发生信用减值)	整个存续期预期信用损失(已发生信用减值)	
2022 年 1 月 1 日余额	876,059.65			876,059.65
2022 年 1 月 1 日余额在本期				
本期转回	372,485.82			372,485.82
2022 年 12 月 31 日余额	503,573.83			503,573.83

损失准备本期变动金额重大的账面余额变动情况



□适用 □不适用

按账龄披露

单位：元

账龄	账面余额
1 年以内（含 1 年）	101,100,339.27
其中：未逾期	101,100,339.27
合计	101,100,339.27

## 3) 本期计提、收回或转回的坏账准备情况

本期计提坏账准备情况：

单位：元

类别	期初余额	本期变动金额				期末余额
		计提	收回或转回	核销	其他	
账龄组合	876,059.65		372,485.82			503,573.83
合计	876,059.65		372,485.82			503,573.83

其中本期坏账准备转回或收回金额重要的：

单位：元

单位名称	转回或收回金额	收回方式

## 4) 本期实际核销的其他应收款情况

单位：元

项目	核销金额

其中重要的其他应收款核销情况：

单位：元

单位名称	其他应收款性质	核销金额	核销原因	履行的核销程序	款项是否由关联交易产生

其他应收款核销说明：

## 5) 按欠款方归集的期末余额前五名的其他应收款情况

单位：元

单位名称	款项的性质	期末余额	账龄	占其他应收款期末余额合计数的比例	坏账准备期末余额
单位 1	股权转让款	95,000,000.00	未逾期	93.97%	475,000.00
单位 2	保证金	4,216,931.94	未逾期	4.17%	21,084.66
单位 3	保证金	412,839.90	未逾期	0.41%	2,064.20
单位 4	保证金	298,575.04	未逾期	0.30%	1,492.88
单位 5	往来款	282,800.00	未逾期	0.28%	
合计		100,211,146.88		99.13%	499,641.74

## 6) 涉及政府补助的应收款项

单位：元

单位名称	政府补助项目名称	期末余额	期末账龄	预计收取的时间、金额及依据
------	----------	------	------	---------------

无

#### 7) 因金融资产转移而终止确认的其他应收款

无

#### 8) 转移其他应收款且继续涉入形成的资产、负债金额

无

其他说明：

### 3、长期股权投资

单位：元

项目	期末余额			期初余额		
	账面余额	减值准备	账面价值	账面余额	减值准备	账面价值
对子公司投资	22,124,109,565.86	28,560,179.80	22,095,549,386.06	21,141,692,140.29	28,560,179.80	21,113,131,960.49
对联营、合营企业投资	271,906,254.31	34,372,608.46	237,533,645.85	255,849,450.14	34,372,608.46	221,476,841.68
合计	22,396,015,820.17	62,932,788.26	22,333,083,031.91	21,397,541,590.43	62,932,788.26	21,334,608,802.17

#### (1) 对子公司投资

单位：元

被投资单位	期初余额 (账面价值)	本期增减变动				期末余额 (账面价值)	减值准备期末余额
		追加投资	减少投资	计提减值准备	其他		
博硕科技(江西)有限公司	273,465,444.28	6,121,678.10				279,587,122.38	
协讯电子(吉安)有限公司	244,934,671.32	3,762,990.34				248,697,661.66	
遂宁立讯精密工业有限公司	2,186,752.24	326,520.16				2,513,272.40	
立讯精密科技有限公司	158,059,935.32					158,059,935.32	
ICT-LANTO LIMITED	987,362,500.26					987,362,500.26	
立讯精密有限公司	32,423,829.90					32,423,829.90	
昆山联滔电子有限公司	3,312,908,584.49	83,102,385.97				3,396,010,970.46	
东莞立德精	65,842,326		255,566.58			65,586,759	

密工业有限公司	.22					.64	
立讯精密工业（昆山）有限公司	516,652,244.23	2,589,665.39				519,241,909.62	
万安协讯电子有限公司	40,304,678.61	199,062.97				40,503,741.58	
福建源光电装有限公司	96,849,122.76	299,847.43				97,148,970.19	
兴宁立讯技术有限公司	349,906.26	322,971.92				672,878.18	
立讯精密工业（滁州）有限公司	771,166,474.22	14,423,058.77				785,589,532.99	
SuK Kunststofftechnik GmbH	33,746,516.14					33,746,516.14	
丰顺立讯精密工业有限公司	10,140,621.68	21,598.85				10,162,220.53	
深圳立讯电声科技有限公司	6,096,663.82	1,113,836.02				7,210,499.84	28,560,179.80
东莞立讯精密工业有限公司	1,030,342,565.09	4,474,799.15				1,034,817,364.24	
江苏立讯机器人有限公司	45,974,856.13	19,041,055.92				65,015,912.05	
深圳立讯智能生活股份有限公司	21,000,000.00					21,000,000.00	
江西立讯智造有限公司	1,076,908,293.28	41,050,855.24				1,117,959,148.52	
东莞讯滔电子有限公司	10,934,325.99	570,824.50				10,363,501.49	
立讯电子科技（昆山）有限公司	2,257,826,412.24	12,639,377.12				2,270,465,789.36	
立讯精密组件（昆山）有限公司	101,400,809.28	4,726,051.59				106,126,860.87	
立讯精密工业（恩施）有限公司	102,105,631.25	670,674.90				102,776,306.15	
永新县博硕电子有限公司	851,111.85	256,219.85				1,107,331.70	
LUXSHARE-ICT 株式会社	2,378,020.70	762,892.72				3,140,913.42	
台湾立讯精密有限公司	120,492,441.40	52,594,335.15				173,086,776.55	
Luxshare-ICT, inc.	34,776,585.56	11,820,355.25				46,596,940.81	

Korea Luxshare-ICT Co., Ltd.	5,160,292.60	675,950.02				5,836,242.62	
LUXSHARE-ICT EUROPE LIMITED	182,206.32					182,206.32	
美特科技(苏州)有限公司	4,791,141.39	6,945,912.51				11,737,053.90	
昆山立讯射频科技有限公司	30,888,796.67					30,888,796.67	
美律电子(惠州)有限公司	2,520,395.08	734,706.78				3,255,101.86	
江西博硕电子有限公司	1,986,530.58		14,211.86			1,972,318.72	
立讯精密工业(保定)有限公司	1,358,413.62	51,171.70				1,409,585.32	
山西立讯精密工业有限公司	1,726,068.70	806,362.91				2,532,431.61	
东莞立讯智连电子科技有限公司	467,029.39	144,862.94				611,892.33	
广东立讯美律电子有限公司	1,058,103.73					1,058,103.73	
亳州联滔电子有限公司	4,972,830.12	1,344,494.80				6,317,324.92	
昆山立讯精密模具有限公司	1,291,779.13		1,291,779.13				
湖州久鼎电子有限公司	1,216,872.81	894,217.66				2,111,090.47	
新余协讯电子有限公司	10,480,823.91		6,141,108.78			4,339,715.13	
立讯精密工业(苏州)有限公司	130,000,000.00					130,000,000.00	
立讯智造(浙江)有限公司	778,806,257.19	24,125,424.95				802,931,682.14	
亳州讯滔电子有限公司	225,413.58	34,835.88				260,249.46	
东莞立讯技术有限公司	890,495,013.95	16,289,675.23				906,784,689.18	
宣城立讯精密工业有限公司	17,031,506.30	3,516,854.46				20,548,360.76	
北京立讯声学技术有限公司	5,225,761.43	2,284,528.29				7,510,289.72	
立讯智造科	1,409,514,	31,818,887				1,441,333,	

技（常熟）有限公司	244.73	.14				131.87	
兴宁立讯电子有限公司	182,736.53	38,711.39				221,447.92	
宣德科技股份有限公司	1,523,857.68	767,235.24				2,291,092.92	
立讯技术有限公司	1,579,680.58	2,708,494.19				4,288,174.77	
常熟立讯实业投资管理 有限公司	110,210,000.00	51,457,000.00				161,667,000.00	
昆山立讯企业管理发展 有限公司	200,000,000.00					200,000,000.00	
立讯精密工业（江苏） 有限公司	95,071.11	89,149.14				184,220.25	
日达智造科技（如皋） 有限公司	4,564,728.72	8,077,404.07				12,642,132.79	
日铠电脑配件有限公司	5,760,562,165.73	10,258,776.02	63,635.06			5,770,757,306.69	
立芯科技（昆山）有 限公司	151,471,194.52	95,474,836.47				246,946,030.99	
立讯电子科技（恩施） 有限公司	15,000,000.00	20,000,000.00				35,000,000.00	
立鼎电子科技（东莞） 有限公司	55,590,269.64	195,985,704.13				251,575,973.77	
立讯精密科技（西安） 有限公司	1,000,000.00	27,601,994.98				28,601,994.98	
立芯精密智造（昆山） 有限公司	161,382,181.30	143,783,418.80				305,165,600.10	
立讯精密科技（南京） 有限公司	400,000.00	24,375,706.44				24,775,706.44	
立讯电气（上海）有 限公司	340,902.08	4,139,431.79				4,480,333.87	
日铭电脑配件（上海） 有限公司	663,622.71	20,493,091.72				21,156,714.43	
日沛电脑配件（上海） 有限公司	1,302,245.97		727,132.35			575,113.62	
胜瑞电子科技（上海） 有限公司	36,362.89	10,985.44				47,348.33	
日善电脑配件（嘉善） 有限公司	424,991.24	11,733,114.73				12,158,105.97	
LUXSHARE-ICT	1,790,298.57		1,218,051.06			572,247.51	

(VIETNAM) LIMITED										
杭州讯滔技 术有限公司	9,999,497. 45		3,923,894. 98						6,075,602. 47	
达创精密智 造(昆山)有 限公司		15,703,722 .77							15,703,722 .77	
丰顺立讯智 造有限公司		2,104,000. 00							2,104,000. 00	
立讯智造电 子服务(昆 山)有限公 司		5,000,000. 00							5,000,000. 00	
苏州立讯技 术有限公司		2,454,628. 88							2,454,628. 88	
盐城立讯企 业管理服务 合伙企业 (有限合 伙)		47,147.95							47,147.95	
立讯精密工 业(芜湖)有 限公司		144,254.59							144,254.59	
东莞市华荣 通信技术有 限公司		31,881.21							31,881.21	
立讯精密组 件(苏州) 有限公司		321,813.49							321,813.49	
浙江普兴电 子科技有限 公司		66,287.67							66,287.67	
立讯热传科 技(惠州) 有限公司		1,699,063. 35							1,699,063. 35	
立讯汽车技 术(上海)有 限公司		4,103.52							4,103.52	
立讯精密工 业(湖北) 有限公司		299,659.78							299,659.78	
立讯精密 (云中)有 限公司		531,336.23							531,336.23	
深圳市华荣 科技有限公 司		90,908.80							90,908.80	
合计	21,113,131 ,960.49	996,052,80 5.37	13,635,379 .80						22,095,549 ,386.06	28,560,179 .80

## (2) 对联营、合营企业投资

单位：元

投资单 位	期初余 额(账 面价)	本期增减变动								期末余 额(账 面价)	减值准 备期末 余额
		追加投 资	减少投 资	权益法 下确认	其他综 合收益	其他权 益变动	宣告发 放现金	计提减 值准备	其他		

	值)			的投资 损益	调整		股利或 利润			值)	
一、合营企业											
二、联营企业											
Siliconch	22,269,124.37			-490,975.61						21,778,148.76	
珠海景旺柔性电路有限公司	199,207,717.31			16,547,779.78						215,755,497.09	34,372,608.46
小计	221,476,841.68			16,056,804.17						237,533,645.85	34,372,608.46
合计	221,476,841.68									237,533,645.85	34,372,608.46

### (3) 其他说明

## 4、应收票据

### (1) 应收票据分类列示

项目	期末余额	上年年末余额
银行承兑汇票	7,954,368.11	819,766.07
商业承兑汇票	88,364,082.98	162,163,969.02
合计	96,318,451.09	162,983,735.09

### (2) 期末公司已背书或贴现且在资产负债表日尚未到期的应收票据

项目	期末终止确认金额	期末未终止确认金额
银行承兑汇票	838,479,070.00	
合计	838,479,070.00	

## 5、营业收入和营业成本

单位：元

项目	本期发生额		上期发生额	
	收入	成本	收入	成本
主营业务	12,732,437,422.46	11,987,063,338.40	9,174,890,300.12	8,531,671,602.47
其他业务	220,376,313.08	64,760,595.99	105,254,622.90	33,510,191.72
合计	12,952,813,735.54	12,051,823,934.39	9,280,144,923.02	8,565,181,794.19

收入相关信息：

单位：元

合同分类	分部 1	分部 2		合计
商品类型				
其中：				
按经营地区分类				
其中：				

市场或客户类型				
其中：				
合同类型				
其中：				
按商品转让的时间分类				
其中：				
按合同期限分类				
其中：				
按销售渠道分类				
其中：				
合计				

与履约义务相关的信息：

无

与分摊至剩余履约义务的交易价格相关的信息：

本报告期末已签订合同、但尚未履行或尚未履行完毕的履约义务所对应的收入金额为 0.00 元，其中，元预计将于年度确认收入，元预计将于年度确认收入，元预计将于年度确认收入。

其他说明：

## 6、投资收益

单位：元

项目	本期发生额	上期发生额
成本法核算的长期股权投资收益	1,300,000,000.00	2,242,183,081.46
权益法核算的长期股权投资收益	16,056,804.17	-4,411,361.63
处置交易性金融资产取得的投资收益	77,056,640.91	30,531,053.98
其他权益工具投资在持有期间取得的股利收入	212,413.30	
理财产品投资收益	11,308,785.90	41,433,412.36
以摊余成本计量的金融资产终止确认收益	-43,522,172.22	-41,003,477.92
合计	1,361,112,472.06	2,268,732,708.25



## 7、其他

## 十八、补充资料

## 1、当期非经常性损益明细表

适用 不适用

单位：元

项目	金额	说明
非流动资产处置损益	40,397,780.40	
计入当期损益的政府补助（与公司正常经营业务密切相关，符合国家政策规定、按照一定标准定额或定量持续享受的政府补助除外）	602,294,263.90	
委托他人投资或管理资产的损益	50,525,057.66	
除同公司正常经营业务相关的有效套期保值业务外，持有交易性金融资产、交易性金融负债产生的公允价值变动损益，以及处置交易性金融资产交易性金融负债和可供出售金融资产取得的投资收益	543,762,585.57	
除上述各项之外的其他营业外收入和支出	11,040,674.64	
其他符合非经常性损益定义的损益项目	-377,143,056.77	
减：所得税影响额	100,226,804.81	
少数股东权益影响额	49,598,596.90	
合计	721,051,903.69	--

其他符合非经常性损益定义的损益项目的具体情况：

适用 不适用

公司不存在其他符合非经常性损益定义的损益项目的具体情况。

将《公开发行证券的公司信息披露解释性公告第 1 号——非经常性损益》中列举的非经常性损益项目界定为经常性损益项目的情况说明

适用 不适用

## 2、净资产收益率及每股收益

报告期利润	加权平均净资产收益率	每股收益	
		基本每股收益（元/股）	稀释每股收益（元/股）
归属于公司普通股股东的净利润	23.00%	1.29	1.28
扣除非经常性损益后归属于公司普通股股东的净利润	21.38%	1.19	1.18

### 3、境内外会计准则下会计数据差异

(1) 同时按照国际会计准则与按中国会计准则披露的财务报告中净利润和净资产差异情况

适用 不适用

(2) 同时按照境外会计准则与按中国会计准则披露的财务报告中净利润和净资产差异情况

适用 不适用

(3) 境内外会计准则下会计数据差异原因说明，对已经境外审计机构审计的数据进行差异调节的，应注明该境外机构的名称

无

### 4、其他

无

立讯精密工业股份有限公司

董事长：王来春

二零二三年四月二十七日